ESTABLISHED 1872. NO. 19876 THE SHUN PAO SHANGHAI TUESDAY JULY 17 1928.

申報

中華民國十七年

七月十七號 星期二

舊曆戊辰年六月初一日

外埠五張半 本埠另加增刊一大張

今天本報售大洋四分

第一萬九千八百七十六號

本館開設上海漢口路二十四號始創自同治十一年即西曆一八七二年

中華郵政特准掛號立券按照總包特別優待寄送之報紙

本館電話
▲營業部（廣告及發行）一〇〇九五
▲主任室 六七零零一
▲庶務處 六一五二七
▲編輯部 六四六二二
▲採訪室 六一五七七
▲總主筆室及總理室 六一五七六
▲電報掛號 六〇七八

定報價目
中國境內每月洋一元二角每三個月洋三元四角每六個月洋六元六角全年洋十二元八角日本朝鮮同（新疆蒙古每月洋二元二角半）歐美各國每月洋二元七角每三個月洋八元一角每六個月洋十六元二角全年洋卅二元四角報費先惠郵費不收

廣告刊例
特等 登於新聞欄內每行廿七字二行起碼每日每行四角五分
頭等 登於封面及時評前以二行起碼每日每行一元四角
二等長行 登於後幅以三行起碼每日每行九角
二等短行 登於緊要地位以六十字起碼如超過六十字以十五遞加登於自由談下以三百三十字起碼每日每字一分二釐
三等短行 登於普通地位（限登營業廣告）每日每字一分

今明兩天 中央大戲院 開映

八美圖

夜場特請 電影明星

翟綺綺

女士登台表演 藝術派獨幕劇

楊貴妃出浴

定於七月十八日正式開幕

當此驕陽炎炎溽暑困人之際欲求身心之安慰其唯在涼風習習之夜往舞場跳舞乎滬上舞場甚多要皆未有如梵王宮之別緻者今將宮中特點臚舉其十希愛好跳舞者垂鑒焉

一，地點：不處繁囂之市不落偏僻之鄉不遠不近適居中央「英租界九路及法租界念二路公共汽車直達宮門」

二，舞場：築於茂林之下泉石之旁寬敞清雅如入幽篁

三，舞侶：中西兼有色藝雙絕爽君偕舞其樂何極

四，音樂：高尚樂隊來自美邦所奏所唱異調新腔

五，戲劇：全班藝員世界聞名重金禮聘初次來申

六，園景：山有幽洞林有佳木佐以亭台綴以飛瀑

七，廣場：綠草如茵舖蓋廣場飲冰啜茗最宜納涼

八，西餐：選配烹調出自名手價廉物美膾炙人口

九，招待：青年侍者心慧手巧殷勤招待唯命是聽

十，贈品：士女惠臨竭誠歡迎特備贈品以酬佳賓

美麗眞記川菜社新添素齋

敝社因天氣炎熱食宜清潔衛生自今日起添增素齋另闢一部改爲素食廚房動用器俱及鍋爐碗盞一概換新早晚便飯菜素冷食聽客揀選價廉物美如蒙賜顧格外歡迎 三馬路浙江路口美麗川菜社謹啟 電話中央七六一二號

五馬路 消夏妙品

大陸藥房大廉價

各種 鮮菓子露

(說明) 本藥房各種鮮菓子露清涼適口久爲各界稱許現以炎暑已屆應時令之需求特加工製造爲諸君消此長夏一杯到口涼沁心絕妙之清涼散也

(種類) 檸檬◎杏子◎桃子◎玫瑰 香蕉◎楊梅◎櫻桃◎桑子 雪梨◎蜜橘◎薄荷◎杏子 枇杷◎葡萄◎香草◎波羅蜜 佛手◎蘋菓◎芽茶◎沙士 飛醬

大瓶念八兩……二角五分

中瓶十四兩……一角一分

五月初十日起眞實大廉價一月 老牌花露水 油香水 爽身粉 各種生髮水 砂大眼藥 西藥 急救時疫水 (即十滴水) 每盒裝四十瓶減售大洋八角 其餘本牌藥品一律七折原來貨照本出售 貨色繁多不及細載

大陸廠火車牌（老牌）油燜筍 美味之特點 爲各界陳之

其一 取筍之原料 採辦杜園竹筍滬稱哺雞筍其質地嫩厚滋味鮮美

其二 置罐頭之改良 採用象皮封口之新法不用焊錫舊法免去鑞水滴入筍內之弊

其三 罐頭內層講求衛生 印刷消毒黃色金板俾鐵質錫質之氣味與筍無直接之關係使筍味純粹

其四 督製 本廠由罐頭油燜筍首先發明人章林生君親自監製

其五 調和諸材料 在在採選上乘非常嚴格

本廠具此數點請各界購而評之則幸甚矣 本埠各大南貨店糖食店廣東吃食物店均有代售

總發行所 南京路北石路口致寬里 章林記香精號 電話中央八百號 戊A2555

中國仰栽煙公司 新屋落成正式開幕 招請各埠經理通告

謹啟者敝公司前因舊址不敷應用於四月二十日遷移英租界幸家花園新閘路卅九號三層樓洋房內爲廠址裝設各種最新式精美機器謹以來大致舒齊擇於夏曆五月廿七日正式開幕恭請各界賀臨參觀荷承高明指正敝公司無不竭誠受再敝公司所出十支硬包杭州牌香煙十支軟包藍橋牌香煙行銷以來頗蒙各界愛國志士交口讚許倚有十支硬包虎林牌香煙廿支蟾牌香煙十支扇裝電報牌香煙不日發行茲爲推廣起見招請各埠經理一切章程佣金無不格外優待函索即寄願我同胞盍興乎來 電話西字五千四百十三號

上海法界聖母院路二號

梵王宮

花園大飯店 六月初二正式開幕

▲本飯店十大特色▲

拓地十畝世外桃源廣厦天淵海濱樂土特色一

禮堂喬皇車馬直達旅舍精雅枕簟横陳特色二

花園清曠到處優游草地新鮮隨時休憩特色三

喜慶壽筵色色俱全屏幃聯對皆可撰書特色四

歐美西餐羹湯泊來南北中菜烹飪專門特色五

臥房寬宏非常適意浴室清潔有益衛生特色六

假山玲瓏鮮花四壁魚池活潑清水一溪特色七

地點中心交通便利僕歐和氣招待殷勤特色八

跳舞場中妙齡舞女音樂隊奏幽雅新聲特色九

水汀風扇冬暖夏涼電話汽車通宵達旦特色十

電話 總部 西五二二七 一樓 西五二三八 西菜部 西五二二九 中菜部 西五二三〇

中華成煙股份有限公司啟事

敝公司現將所用之各種印章加列股份有限公司字樣自夏歷六月初一日起一律更換新章所有舊用之圖章即行取消以後不生效力特此聲明 A4629

萬國儲蓄會開獎通告

本會照章於昨日（十五日）開獎所有獎碼號單登在後幅第五張第二十版務請閱者注意 會址法租界愛多亞路七號

中國儲蓄銀行儲蓄會 第六十次 開標通告

本行有獎儲蓄於昨日在本總行樓上開標由儲戶代表親自執行

（第一組） 頭標〇三七九 二標一九六九 三標〇三一三 四標〇〇八九 五標一一〇六 末標五字

（第二組） 頭標四二八九 二標三一〇六 三標四二五六 四標二〇一九 五標二二九〇 六標三三一六 七標三一八三 八標三九五二

倘有錯悞號單爲憑 乙A3347

總行上海河南路泗涇路口 電話中四四七三 電報掛號三二二八九

上海三洋涇橋

元泰呢絨綢緞洋貨 大減價 再贈中華義勇團遊藝券

六月初四初五初六三天中華義勇團假法租界顧家宅公園開空前未有盛大游藝會各種游藝莫不驚人絕技本號優待惠顧諸君凡蒙購貨滿洋十元贈券一張滿洋念元贈券二張多則類推貨價叨光現惠登賬不在此例 期限五月念四起六月初六日止 乙A6423 電話中央五四八二

南京路望平街口

大華理髮所 裝修竣工明日開幕

本所地點適中門前車馬可停至於裝璜之華麗器具之精緻技師之優美化妝之特別價目之從廉爲滬上所絕無僅有各界士女欲窺全豹者盍興乎來

價目表 男客修面二角剪髮四角 女客剪髮六角 洗髮修面不計 戊A4770

大好地皮出讓

茲有張華浜蘊藻浜橋閘北水電廠附近地皮一大塊坐落殷行鄉周字第十圖日圩第二二三號計地八十餘畝靠近軍工路水道交通非常便利尤宜於建設大工廠之用現因主人有意出讓特託本公司代爲經售如合意者請惠臨接洽可也 上海北京路二百廿六號 通易信託公司啟 乙A4550

抵押滬大輪船之聲明

滬海公司所有滬大輪船一艘及機件器具經委員會議決推舉代表並由各委員以個人資格擔保立請律師證明向振安公司及蕭君兩處繼續抵押款項於本年舊曆五月廿四日雙方協定條件並訂立抵押合同分執存證查合同內載除振安公司及蕭君抵押款外不得再向第三人抵押款項深恐各界未明受人愚弄對於滬大輪船有優先受償權利特此登報聲明如上 甲A3963

太古公司順天快輪准于夏曆六月初一日下午三時（即禮拜二）開往威海煙台天津 本輪賬房啓

招商局晏快輪准夏歷六月初一（即禮拜二晚）開往温州 本輪賬房啓 乙A4810

招商局新豐快輪准於夏曆六月初一日即禮拜二晚開往煙台天津 本輪賬房啓

招商局江天快輪准於夏曆六月初二日即禮拜三晚開往漢口 沿途各埠均停靠 本輪賬房啟 乙A4799

台州商輪兼灣普陀通告

啟者本輪定於六月初二日即禮拜三由上海開往定海普陀石浦台州初五日禮拜六由台開回石浦普陀定海上海以後每逢禮拜三由申開禮拜六台開船位寬潔招待週到如蒙惠臨無任歡迎恐未週知特此通告 台州商輪啟 甲A4214

大華輪船兼灣普陀廣告

本輪自夏歷六月初一班起申開兼灣普陀嗣後每逢禮拜二由申開往定海普陀石浦海門禮拜五由海門開回石浦普陀定海上海船泊大達碼頭七日一週風雨不更艙位清潔膳食精美招待週到承蒙光顧無任歡迎恐未週知特此佈告 平安輪船公司謹啟 戊A2492

新江天輪船兼灣普陀通告

本輪自本月十四日起以後每逢禮拜六往來均灣普陀艙位潔淨飲食精美招待週到各界進香及避暑仕女如蒙惠臨毋任歡迎此佈 招商局新江天賬房啟 A335

召請投標

本事務所現經某君委託召請投標在英租界北山西路建築三層樓房屋數幢凡願投標者須將該建築章程及圖樣取回考慮者應預付洋五元將來無論得標與否概不發還投標期限由本月十六日起至同月二十六日止凡願投標者須開明所投價銀並附交保證金一百兩向本事務所領取收據爲憑此項保證金將來如不得標照數發還倘得標者於接得得標之通知後七日內不與業主訂約建築者除將此項保證金沒收外業主所受損失亦應由該得標者賠償此白 北京路四十三號馮江吳袁律師總事務所啟 戊A2363

猛虎商標

唱歌（千里）

唱歌乃人生高尚娛樂可以宣發鬱抑陶冶性靈故學校中且設教科惟唱時須聲音嘹亮淸朗和平方足動聽而有興趣 八卦丹能提助嗓音補益中氣唱歌服之大有妙處不信可服了八卦丹唱個調兒試試看

一更一點月生光好個永安堂四種良藥大名揚上海設分行

二更二點月上遲買瓶清快水搜風驅濕達四肢積滯盡消除

三更三點月當欄虎標八卦丹除煩止咳又消痰靈效實奇哉

四更四點月如球神妙萬金油外搽內服兩相宜有病不須憂

五更五點月西沉還有頭痛粉陰陽虛實都相稱治好萬千人

茲將八卦丹效用備錄於後 一切咳嗽 痰飲氣急 酒色生傷 時行疫毒 傷寒中暑 霍亂吐瀉 腹痛氣痛 嵐瘴痧症 感冒風寒 頭痛眩暈 胸膈飽滯 寒熱交作 猝然昏倒 不省人事 中風中痰 舟車暈浪 ——服八卦丹藥到病除

總發行 上海虎標永安堂 北四川路八十九號 電話（北）二一七三六 各大商店藥店及烟紙店均有出售

寗波旅揚同鄉會籌備處啓事

本會定於七月廿六日（即夏歷六月初十日）下午二時假[illegible]浙紹會館開成立大會凡我同鄉務祈惠臨恐未遍知特此通告

安徽全省糖商反對糖捐宣言

[illegible]

蕪湖徽州會館對於蕪湖徽臨灘地緊要聲明

敝會館所有坐落蕪字第十九號灘地[illegible]假處分無論何人均不能爲法律上之處分云云茲恐外界不明真相爲該已經裁決假處分之灘地之任何[illegible]

上海豆業萃秀公所緊要通告

棧豆子貼扛向來每包二分現議增加一分改爲銀三分脚力仍照向章由客自理（四）定於陰曆六月初一日起實行除照議通知全體同業一體遵照外特此登報通告

上海電機絲織廠同業公會增價聲明

[illegible]

上海儀器文具公會爲改訂物理化學器械藥品價目通告

[illegible]民國十七年八月一日起[illegible]

上海孔雀領帶公司歐少泉啓事

鄙人已於本月十日起與孔雀領帶公司[illegible]
上海孔雀領帶公司總理歐少泉啓

司丹康美髮霜重要聲明

美國標準化學公司精製之司丹康美髮霜暢銷中國歷有年所[illegible]

遺失股票

今遺失寗波永耀電力公司鉅慎記戶一百零一號整股股單一紙五股計洋二百五十元該股票遺失無檢日後檢出作爲廢紙除向該公司掛失補給新股單外用特登申新兩報聲明
甬江鉅康莊白

童詩聞會計師代表吳永棠緊要公告

[illegible]

童詩聞會計師公告爲振成藥行事

[illegible]

上海中華印書館緊要啓事

[illegible]

俞祖望律師受任上海中華書館常年法律顧問通告

[illegible]

中國利民煙草公司出品預告

本公司爲提倡國貨挽回利權起見特選上等煙葉不惜重資悉心研究出品[illegible]

楊憲大律師受任中國利民煙草公司法律顧問啓事

[illegible]

吳凱聲律師公館倪綱大律師受任廣益銀公司法律顧問

師茲受任廣益銀公司聘爲常年法律顧問嗣後如有侵害該公司營業名譽及一切法益者本律師當盡依法保障之責此佈
事務所南京路三十六號 電話中央五九三二號

江一平律師受任二馬路狀元樓餘號法律顧問通告

本律師今經二馬路狀元樓餘號聘爲常年法律顧問嗣後如有侵害該號營業或破壞其信譽者本律師當盡依法保障之責此佈
事務所四川路四十八號三樓

江一平律師受任唐仁心女士法律顧問通告

[illegible]

陳文照律師受任楊廷標君常年法律顧問幷代表聲明產權通告

光緒二十八年招贅子婿楊少林[illegible]

律師沈越聲代表馮氏緊要公告

[illegible]

魏文翰律師代表南洋貿易公司聲明與買辦周立成斷絕關係通告

[illegible]

施卓人律師受任江南煙草股份有限公司常年法律顧問

[illegible]

王政劭 金蘭蓀 律師代表鄭陳氏美利警告其姪鄭寶笙啓事

[illegible]

沈軼千律師受任朱憲章君常年法律顧問啓事

[illegible]

瞿鉞律師代表義盛米號停業聲明

[illegible]

律師詹紀鳳緊要啓事

[illegible]

楊春綠律師代表邱君省三啓事

[illegible]

陶嘉春律師受任華安烟草公司及其經理辛蘭蓀常年法律顧問並代聲明新出品通告

[illegible]

寗波盛墊橋馬氏修譜

[illegible]

蔡烈士公時治喪處通告

[illegible]

蔡烈士公時法帖總批發處通告

[illegible]

全國註册局通告 第八號

[illegible]十八日爲止[illegible]

財政部江蘇菸酒事務局通告

[illegible]

國民政府財政部佈告

[illegible]

江蘇省政府土地整理委員會測丈人員登記章程

[illegible]

認辦浙江廣告捐公所通告 第壹號

[illegible]
中華民國十七年七月十一日

國民革命軍第一集團軍第一軍團追悼北伐陣亡及濟南罹難將士通告

[illegible]

第三十二軍兼淞滬警備司令部副官處啓事

啓者昨日在途中失去金質私章一顆係四方形內刻有茅通功印（篆文）四字用特登報聲明嗣後如有人拾得者應作無效此白

王誠法律事務所 沈豫善 俞鍾駱 律師代表新建設需料供應局警告造謠妨害營業者

[illegible]

上海特別市土地局布告 第二十號

[illegible]

開明公司召集股東年會通告

[illegible]

[illegible]安人壽保險公司緊要啓事

[illegible]

西藏路上海時疫醫院敬謝

上海時疫醫院敬謝九江各大善士捐助洋八百六十圓[illegible]

大善士杜月笙君助洋三百元貝經裕堂助洋一百元洪潤記助洋十元
院長劉鴻生 經濟董事朱子衡 謹啓

北四川路
妙機公司七週紀念大減價
贈彩　三十天
六月初一日起

中法藥房
夏令藥品大競賣十四天
陰歷六月初一起
各項夏令要藥較四季大廉
價時格外便宜
南市十六舖　虹口西華德路　新開醬園街口
三分行同時一體舉行

修養書
修身古訓　謝文竑　二冊九角
青年四大問題　莊澤宣　一冊二角半
人鏡　于傳林　二冊五角
國民之修養　陸費逵　一冊一角
青年修養雜談　陸費逵　一冊二角
國民立身訓　謝无量　一冊六角
實業家之修養　陸費逵　一冊一角
婦女修養談　謝无量　一冊六角
中華書局發行　(A49)

暑期大廉價
人間地獄（給圖）前集六冊　續集三冊　三元六角　二元二角　廉價一元八角　廉價一元六角
衆醉獨醒　三冊　一元八角　廉價九角
郵費加一　掛號另加五分
上海望平二六三號　自由雜誌社

專治身體虛弱遺精盜汗腰骨酸痛飲食減少夜不安眠頭暈眼花等症
上海望平街愛華製藥社發行
每盒一元每打十元
各埠藥房均有經售

法義丹三使對修約事已答覆外部（見要電）

馮閻將出席五中全會（見要電）

王正廷聲明本月二十日通告中日條約廢棄（見電通電）

日本決定交涉濟案（見東方電）

法社會黨決議無條件由來因撤兵（見路透電）

⊙奉方態度尚模稜

▲奉軍僅一部分出關　▲何白致張學良電

本館要電

〔北平〕北戴河來者云、報載奉軍退出關外、其實只張學良衛隊、及孫傳芳一師、與吉黑軍全部、至三四軍團、仍未能退出、向張索餉、張令就地就食、如投降革命軍、爲暫時就食目的、亦所不禁、（十六日下午一鐘）

〔北平〕奉代表閻息、四代表去電後、張學良覆電甚空洞、謂保安亦是民衆政治等語、此間認爲不得要領、（十六日下午一鐘）

〔北平〕奉天發表、平奉往來電兩件、㈠何成濬致張學良微電、多密、冬電悉、貴處所派代表、大約何日可到、祈先電示便派員招待、蔣閻諸公、均極欣盼蔣公、並擬派員吊祭尊翁、㈡白崇禧江、國急電張學良云、東電欣悉、台從貫澈和平、斷續撤兵、借箸善後、無任歡迎、盼代表就道、早獲商洽、弟白崇禧江印、（十六日下午七鐘）

⊙使團對修約之態度

▲三使已分別答覆

〔北平〕法義丹三使、對修約已分別答覆外部、對於修改新約、可依平等相互原則進行、但於未修正前、舊約希望展效、惟日本及英國、則較難辦、謂廢約不能同意、關稅與法權、仍當另議互惠辦法、（十六日下午七鐘）

⊙國府討論新疆事件

〔南京〕楊增新被刺殞命案、國府方面十六日始接得正式電告、當經各常委討論、即電金樹仁、關於以後新省黨務政治方針及善後事宜、有重要指示、楊之代表劉文龍、不日啣命返新、詳查一切眞相、電告核辦、聞國府本禮拜二常會、特提案優卹、（十六日）

⊙留平各領袖之會商

〔北平〕今早李濟深・戴傳賢・赴西山飯店謁蔣、適閻錫山于該時訪李戴未晤、與李宗仁談良久、回北海、旋于十時半、閻赴西山、同時李宗仁・白崇禧・赴西山、與蔣在西山飯店有討論、聞爲鄭州議定之肅清關內奉軍辦法、（十六日下午七鐘）

⊙閻馮均將出席全會

〔北平〕今蔣由西山移住甘露旅館、各集團司令亦均由西山轉赴甘露館、（十六日）

〔南京〕閻刪電中央云、頃奉文電、敬悉、承示本年八月一日本黨第五次執監全會、命山前往列席、遵當親往乘陳芻議也、謹電奉復、（十七日上午一鐘）

〔北平〕中執會文電馮、催馮入京、參預五次全會、解決各重要問題、馮覆當與蔣閻李同行、（十六日下午三鐘）

〔北平〕李煜瀛電其家人、本月杪到滬、出席京五次會後、即來平、（十六日下午一鐘）

⊙河北二集團軍緩撤

〔天津〕蔣閻李以第二集團將由河北省回豫、恐豫人誤會、請馮緩撤、並請撥一部兵力、協同一三四集團軍攻熱河、馮允緩撤、並派劉鎮華軍攻熱、（十六日下午四鐘）

⊙北平要訊

〔北平〕何其鞏晨訪閻、商市政建設辦法、定明日召公安局人員訓話、（十六日下午七鐘）

〔北平〕閻依吳祿貞弟祜貞請發葬費及子教育費、電中央請撫卹、關外黨人主張吳應國葬、（十六日下午一鐘）

〔北平〕平電話局長已由部委之端木邦藩接收、此問題告一段落、（十六日下午一鐘）

〔北平〕正太路爲雨冲斷、尋陽橋軌、明日可修復、（十六日下午七鐘）

〔北平〕明日各校在公園舉行軍民聯歡會、係蔣警衛團所發起、各集團長均到、有舞副樂二十一種、並放焰火、（十六日下午七鐘）

〔北平〕王伯羣商閻、決定平奉綏路各添一副局長、并將路收入解部、王將先蔣回京、（十六日下午七鐘）

〔北平〕市上有和尚大貼標語、衆生平等、歡迎北伐等、（十六日下午九鐘）

〔北平〕二五稅庫劵基金保管會、推冷家驥爲主席、何其鞏趙以寬等爲委員、（十六日）

〔北平〕蔣等寒日通電、八月一日爲張紹曾開追悼會、（十六日下午九鐘）

〔北平〕商震今日回津、十九來平、（十六日）

〔北平〕閻電中央組織部報告、第三集團特別黨部已飭迅速登記、請發表册、辦竣後彙報、（十六日下午九鐘）

〔北平〕市黨部今午後召工會代表開會、軍警亦有代表參列、李樂三主席、介紹雙方見面、并報告工作成績、及以後進行方法、望工會謹守黨綱部紀、望軍警加以保護、

〔北平〕馮委駐平辦事處丁春膏陳澹等、發軍令五條、不准個人行動携槍、不准軍服在街市游藝場游玩、不准軍服與婦女同車、不准在辦公處前設護兵、不准便服帶護兵、（十六日下午九鐘）

晉隆西菜社特備最高上之淨素大菜通告
◉特增衛生五味冷食葷盤◉
衛生之道首重衛生時屆盛暑對於飲食等項尤宜擇潔淨如魚肉葷腥等在炎夏之際終以少進爲宜本社有鑒於斯准於六月初一日起特聘平蘇著名廚師精製淨素大菜以供社會之需要每晚十時起並添（改良五味葷盤）每只一元四客同食非常合宜至於烹調適宜清潔可口招待週到則本社聲譽久著無煩贅述也敬希惠顧不勝歡迎之至　社址南京路西藏路口電話中七四四八　乙A4715

中國內衣有限公司聲明
本公司前發行所經理周紹庭君（原名福相英文名 Joe F. Thank）自七月起與本公司已脫離關係所有周君在外定貨及一切銀錢文件等事本公司概不負責特此聲明　乙A4764

上海中國三友煙公司新廠落成通告
兹爲通告事敝公司創辦各種香煙出品以來頗蒙各外埠各界特受熱烈的贊許故一時經已風行全球亦無待贅述也以前敝公司出品之數總不足供於各路經理之需要爲之每每感抱向隅不勝抱歉之至今敝主人范君不惜巨資完全聽辦最新式各項機器建築製造工廠以實日夜開製各種精良國貨香煙以便源源供給於各路經理與各界之需要今調查敝公司各種香煙尚有未曾普及之處且同業缺如擔負推銷專爲將舶來品排斥反將精美的國貨觀之度外爲特在新廠落成之初有大煙商有相當資力能擔任者請一見報速來當面接洽莫失良好機遇今將各種出品與業有各路經理處詳列於後　五十支纏裝椿郎牌十支念支椿郎牌十支念支包紅煙牌十支裝最新式派別惠衙肯篇煙尚有纏出品多種不另詳述及第一路之香港南洋群島第二路之雲南等屬第三路之廣東廣西第四路之煙台青島龍口大連天津濟南第五路威海衛第六路之奉天第七路之湖南湖北河南陝西四川第八路之江西全部第九路之江北海門第十路之蘇州第十一路之無錫第十二路之吳江吳興第十三路之嘉興第十四路之臨浦以上第十五路之桐廬第十六路之溫州以上各路已有立約所在尚有之各大埠熱心愛銷精美國貨香煙盍興來乎此佈
中國三友煙公司
製造廠鴨綠路橋西首久耕里內
總發行所衙濟路振與里內
乙A4749

尚有評論廣告轉入第二張　閱者注意

夏令要品
爽身粉　衛生藥皂　洗浴皂
五洲大藥房發行
各埠藥房洋貨雜貨店均有經售

十六種功效之七
壯腎
百齡機能補腎精
功效偉大莫與爭
腎元虧耗服一月
筋強骨健腎水增
百齡機功效（七）
百齡機大瓶二元小瓶一元
九福公司發行
國內外藥房均有出售

地球老牌
殺蚊盤香
驅蚊辟蠅　不傷腦筋
五洲大藥房發行
總店四馬路　分店鐵大橋
各埠藥房均有出售

⊙閻將回太原一行

〔北平〕太原分會擬月內成立、閻將赴太原一行、再赴南京、（十六日下午九鐘）

〔太原〕總部通令停止招兵、即日實行、

〔太原〕總部確息、閻總司令電示、兩週內准擬返并一行、晉軍除駐省外者外、餘暫分駐運城、臨汾、長治、娘子關、大同、代縣、暨省垣附近、聞將擬派遣軍隊分駐平地泉、

〔太原〕正太路壽陽附近、被雨冲斷、現正從事修理、三數日內方可通車、（十四日下午九鐘）

⊙河北軍事雜訊

〔天津〕何紹南第二十一師、原屬第六軍團徐源泉部、因維持津埠治安得力、改爲二十四師、屬第五軍團傅作義管轄、（十六日）

〔北平〕張膺芳部到平谷後、給養由平送去、張原直隸人、與人民尚融、惟收編後、總部尚未發給餉項、該部借住民房、恐難爲繼、

〔北平〕方本仁因腹疾、住協和醫院、方部第八十八師、昨夜到廊房將赴古北、盼餉甚殷、（十六日）

〔北平〕徐源泉部奉令赴熱亦盼餉、（十六日）

〔北平〕白崇禧今日招李品仙・葉琪・魏益三・廖磊・面令禁招補充兵、（十六日下午七鐘）

⊙黃埔生在平宴蔣

〔北平〕留北平黃埔軍官生賈毅等三十餘人、今午後五時、在公園宴蔣、請示今後該生等在北方進行工作方針、蔣在席上演說甚長、內容有須秘密處、（十六日下午九鐘）

⊙中央常務會議

〔南京〕十六日下午二時、中央黨部開一五六次常務會議、出席委員丁維汾・于右任・列席繆斌・周啟剛・朱霽青・陳果夫・柏文蔚・主席丁維汾、

㈠中央組織部函、請委吳滇宣・招源幼・岑覲知・龐友生・胡玉階・李伯宇・侯俊七同志爲駐模里斯支部黨務指導委員、請公決案、決議照委、

㈡中央組織部提議、爲現值北伐完成、訓政開始、關於經濟制度、及政治建設、亟待進行、所有經濟設計委員、及政治設計委員、擬請由中央電令各省黨務指委會、推薦黨員中富有經驗及政治智識、而深明黨義者、繕具履歷及證明書、呈報擇委、並擬具應選人資格二項、（甲）曾在國內外國立大學經濟專科、或政治專科卒業、富有專門學識、而且有著述或聲望者、（乙）能洞察國內及國際經濟的或政治的狀況者、請公決案、決議通過、

㈢中央組織部函、請委（甲）鄒鵬振・蔣鋤歐・王鼎・龔仁傑・李亞平・林拔萃・張國權・焦達悌・何正等九人爲第四十四軍特別黨部籌備員、（乙）劉文輝・張清平・夏仲實・冷寅東・黃其弼・李堯卿・袁守性等七人、爲第二十四軍特別黨部籌備員、（丙）夏斗寅・萬耀煌・余式穀・方覺慧・陳達勳・朱懷・鮑準・王卓凡・劉炎等九人、爲第二十七軍特別黨部籌備員、（丁）陳麟・孔子簽・張紫垣・胡掖塵・曾幻塵・甘維奇・劉秉全等七人、爲獨立第二師師黨部籌備員、又據第九軍政訓部呈、該軍特別黨部籌備員杜從戎・邱清泉・蕭乾・韓涵・艾時等五人先後調職、請改委袁素・蕭勵・劉漢珍三人補充、又據第三軍軍長王均電請補委陳紹航・祝嵩如、爲第三軍特別黨部籌備員、統請提會議決委任案、決議照委、

㈣中央政治會議、函送中央第一四八次政治會議通過暫行特種刑事誣告治罪法、請交國府公布案、決議通過、交國府公布、

㈤中央組織部函、爲據駐日黨務特別員周利生等灰電、請下令解散橫濱西巢鴨兩總支部、擬予照准、至該地黨員登記事宜及黨務進行、應令該員等妥辦具報、是否有當、請核議施行案、決議照辦、

㈥中央訓練部函爲造成訓政時期黨政人才、適應各地一切需要起見、應由中央訓練部遵照中央第一二七次常會決議、創辦中央高級黨政訓練所、以資造就、特擬定該所章程草案、及各省黨部省政府考選學生條例草案、送請公決案、決議通過、

㈦中央組織部提出請加委楊采溍馬價二人爲新疆委員、請公決案、決議照委、

⊙外交部近訊

▲駐平辦事處長內定祁鵬

〔南京〕外部駐平辦事處長、已內定祁鵬、外部情報處以從事國際宣傳之夏奇峯氏行將返滬、特函滬總商會、調查夏氏地址、並聞該處幫辦張維城、將赴滬接洽、以便實行國際宣傳、（十六日下午十鐘）

〔南京〕外部十六日紀念週、王正廷主席報告、㈠取消不平等條約、爲總理遺囑所指示、此係本部職掌、自應竭力設法、以期達到目的、但外交公開一語、並非漫無限制的公開、蓋辦外交如軍事然、一切計劃、未至發表時機、不能洩漏、望同人注意、㈡現在革命尚未成功、不平等條約、尚未取消、正爲臥薪嘗膽之時、凡吾同人、豈可效官僚惡習、違背黨義黨紀、聞本部吳科員、年方三十、而即大舉做壽、輿論譁然、因一人之行爲、而影響於全部、以及於國民政府之名譽、當即日免職、以爲違背黨義黨紀者戒、務望同人時加警惕、（十六日下午十鐘）

⊙財部徵詢裁釐意見

〔南京〕財政部電各省財政廳、文云、本日裁釐委員會成立、該廳除派員列席外、仍希將對於裁釐意見、及該省稅源商情、先行急電詳覆、以便交會參考、切盼、（十六日下午六鐘）

中法藥房夏令衛生要藥一覽
際此夏令、暑濕兼發、偶一不慎、易罹疾病、良藥利病、古訓昭然、用列一覽、敢祈各界鑒入！
▲痧疫時症類　國貨人丹　中國寶丹　復活水　急救時疫水　辟瘟避疫水
▲衛生良藥類　架坡力臭藥水　辟疫樟腦球　雙獅牌薄荷錠　衛生吸薄荷　腋下狐臭藥　立止水瀉藥水　萬應痢疾藥　神效痢疾丸　萬應洋蘗汁　清血補身丸　羅威果子鹽　精製薄荷油　萬應如意油　家庭簡便藥庫　雙獅牌蚊虫香　立死臭虫水　立斃臭虫粉
▲衛生飲料類　樟腦白蘭地酒　開胃檸檬露　清熱香蕉露　平肝玫瑰露　各種果子露
▲外科治瘡類　九一四內服新藥　九一四外用藥膏　疥瘡內服藥　外搽陰癬藥　熱癤頭藥粉　玉樹神油
▲化粧香品類　三美牌花露水　立人牌花露水　天鵝牌生髮水　仙女牌生髮水　固齒清香水　消暑爽身粉　鷄鵡牌痱子粉　清熱痱子粉　美女牌痱子粉　理髮霜　小閃牌花露水

現代評論 一八八期出版

時事短評：外部與中日商約……教育經費宜有確立的保障……財政會議的經過……雲 楊端六

賤兵害民……紳士的精神……書評（十八）……攻瑰 平心 楊振聲 王佐才

▲發行所 上海白克路北河路八號 ▲經售處 各地商務印書館及各大書店 ▲定價 每冊一冊五分……全年二元

百梅集

南唐李後主[illegible] 定價[illegible]元

[illegible] 定價十三元 郵費[illegible]

商務印書館出版

新學制 體育教材

麥克樂 沈重威合著 書分兩編：第一部詳述[illegible]；第二部列舉各種教材[illegible]搜集完備，解說詳明，無論小學中學都能適用

每冊三十頁 定價二元 郵費五分

工藝 新教材

定價二角五分 郵費一分

[illegible]

眞美善

第二卷第三號

目錄

國畫通論……俞劍華
學海花……病夫
魯男子……【戀】……血病夫
桑特夫人生活的一段……包羅多
賣俄的結婚……虛白
沙明五之死……葉鼎洛
某姊妹……徐蔚南
爲良心故 Thomas Hardy 虛白譯

零售每期二角 全年定價二元 半年一元六角 發行所上海馬路五二五號 樣本 總發行所 眞美善書店 各大書局均有出售

良友 新出版

天下爲公歌

國民政府委員于右任先生提議用禮記「大道之行也天下爲公……」編成歌曲，乃由音樂家蕭友梅易韋齋製譜，音調宏壯，現由本公司出版，印刷莊嚴而美麗，每冊大洋二角。

外國名曲三種

本公司爲提倡欣賞音樂，特選歐美流行名曲將樂譜及歌詞，翻譯中文，介紹於愛好音樂者，玆先印下列三種，每種大洋二角

雪莉我愛你 CHERI I LOVE YOU

大地等候着旭日東昇 THE WORLD IS WAITING FOR THE SUN RISE

囚犯曲 PRISONER'S SONG

男與女

撒爾蒙原著 明耀五譯 實價大洋五角

本書從男女間之互相了解起，次第論列戀愛發生婚姻原動力，以及婚後夫婦不和睦之原因與其免除之方法。對於精神戀愛及無愛情之生活等，都有警策之論述；足以糾正現時流行思想之謬誤，而造成美滿之家庭。美國Book News Monthly對原書有『行將結婚之青年男女與已婚之夫婦讀之均有非常之裨益』之批評。足見本書之價値也。

跳舞的藝術

唐傑譯著

此書又名跳舞自習法，由唐傑君實地試驗有效之貢獻。初由狐步法而歷舉各種跳舞術，爲自習跳舞者不可不讀之書 每冊大洋五角

新銀星 電影雜誌

陳炳洪編輯 每月一冊

第一期已出版 每冊大洋二角

上海北四川路良友圖書印刷公司印行

林語堂先生著 開明英文讀本 不日出書

遠道需索樣本務請早日函知 上海望平街中市 開明書店

詠懷堂詩集預約

明季阮大鋮詠懷堂詩集，傳本甚罕。杭州丁氏八千卷樓舊藏其內外集及丙子戊寅詩共八卷、丹徒柳氏藏其辛巳詩二卷、散原老人評爲芳絜深微，妙緒紛披，具中央大學國學圖書館印行，全書四冊，準陽歷九月底出書，定價大洋三元。自七月二十號至九月二十號發售預約券每部僅洋二元，函購外加郵費大洋二角。印有樣本函索即寄。發售處南京龍蟠里國學圖書館、代售處上海三馬路蟬隱廬、南京花牌樓中華書局。

清代禁書勦奴議撮 之一 內有明萬曆間遼陽指掌圖爲研究歷史及東三省地理者不可不讀之書 每部一冊定價大洋三角 發行及代售處同上 函購加郵費六分 甲A3985

革命青年 唯一的喉舌

青年呼聲 第十期目錄

短評 反對妥協的統一……荆
嚴厲懲辦吳稚暉……荆
廢約乎？修約乎？……息影
裁兵問題……濤聲

美帝國主義在拉丁美洲的經濟侵略……剛夫
擁護廣州暴動……含光
諸者論壇：革命政府的生命……任
通信處上海望志路順昌里二四號 伯 各省大書坊均有代售

北平武學書局上海分局遷移廣告

因原處房屋太小不適用，由麥家圈遷移棋盤街商務印書館對門永和祥內，照常營業，蒙惠顧諸君勞步駕臨，歡迎之至。上海分局主人謹啓 乙A4738

國貨銀行徵求發起人啓事

本行經籌備委員會議決，無論個人或團體，凡於七月內認股或介紹招股一萬元以上者，均可推爲發起人。除通電外，用再登報徵求，懷抱愉悃者希先期將台銜住址，略歷及認股數目，通知南京八府塘籌備會可也。此佈 乙A4170

儉德銀行開幕通告

本行擇於本年七月十六日正式開幕開始營業。如荷惠顧，無任歡迎，特此通告。（本行行址）上海老靶子路福生路儉德儲蓄會下層 電話北二一五二 戊A1589

儉德儲蓄會通告

查本會經十七年一月十二日七十四次評議會議決發起組織儉德銀行，并酌量投資，所有本會之會員儲金紀念儲金、期儲金定期儲金以及零存整存等儲金之收付事項，亦經議決由本會委託儉德銀行代理，其儲金利息，遵照本會現行章程妥慎辦理，仍由本會隨時察核，以策穩固，而增便利，等云，茲因儉德銀行業已於本月十六日開始營業，故對於本會一切手續悉種之會員儲金如普通儲金互助特別兌蓄儲金無論早經入會或以後入會，統歸儉德銀行代理收付，至其他各種儲金，在本月十六日以前存入者，概交儉德銀行接辦，嗣後本會不再收存，統歸儉德銀行自行辦理，恐未週知，特此登報通告，凡本會會員及存戶，諸君統希賜鑒 會長楊先芬謹啓 戊A2538

上海江南商業儲蓄銀公司廣告

本公司專營商業銀行業務如下（國內滙兌）（抵押放欵）（定期存欵）（活期存欵）（各種儲蓄存欵）（定期有獎儲蓄存欵）營業時間每日上午九時至下午四時星期日照常辦事 手續簡便 如蒙惠顧竭誠歡迎

◉附告第一次有獎儲蓄券准戊辰年六月初四日開籤◉

地址上海法租界公館馬路六十六號 電話中央八九七六 電報掛號○七九四 乙A

上海興業銀公司緊要聲明

逕啟者本公司第四次儲蓄券五月二十八開獎頭獎第二萬零二百五十二號由本埠三茅閣橋大利元鴻記經售，昨日各報誤佈頭獎號碼爲二萬二千六百二十二號，實係悞會之錯，故特登報更正，各界諸勿悞會此佈 乙A4802

浙江興業銀行儲蓄部廣告

本行設立已二十二年，兼辦儲蓄業務與他項營業完全劃分，保障備戶，力求穩固，所有儲蓄存欵種類爲（一）活期儲蓄（二）特別儲蓄（三）整存整付（四）零存整付（五）整存零付（六）特別零存整付（七）整存付息 以上三至七五種均爲囑託存欵最適於婚嫁修學養老郵遞之用 期限愈長利息愈厚 即寄 地址上海北京路江西路轉角 電話中央二六一一 二六一三號 二六一四 二六一五號 戊A73

上海廣益儲蓄銀公司通告

本公司專營商業銀行業務如下（國內滙兌）（抵押放欵）（定期存欵）（活期存欵）（定期有獎儲蓄） 營業時間每日上午九時至下午五時星期照常辦事手續簡便 如蒙惠顧竭誠歡迎 址六號 法租界浦石路白爾部路口 電報掛號二四八九 洋房 地 ▲附告 本公司准於夏曆六月初二日開籤

浙江實業銀行儲蓄處廣告

本處開辦已久，蒙各界信任，存欵日增，即兩種存欵爲多，足見此外埠通函來存者亦日衆。尤以存整付特種定期、其他如整存整付整存零付等，外埠人亦稱便利 乙A3905

各有特具利益，存欵細則承索即寄，如蒙惠顧竭誠歡迎

上海總行 漢口路十三號 電話中央七二一·七二二五 虹口分行 上海虹口百老滙路二二〇〇 漢口分行 湖北街 電話三二〇二 杭州分行 保佑坊 電話九五〇三 號

上海大華信託公司廣告

逕啟者本公司專營信託業務其科目如下（信託部）代客買賣有價證券及股券（銀業部）國內滙兌及各種存欵放欵（地產部）凡有正當道契方單抵押及建築工程等（保險部）水火及人壽保險并勞工保險（儲蓄部）計分八種活期及定期有獎等類 倘蒙委託無不竭誠歡迎 營業地址法租界公館馬路祥安里口十七號洋房 電報掛號辭字（四三八二）乙A4437

附告第一次有獎儲蓄乙特券准於戊辰年六月廿十一日揭曉 乙A4811

冠生園股份有限公司發給第五屆股息通告

本公司第五屆股息業經股東大會議決發給官利一分，茲經董事會議決准定陰歷六月初一日起開始發給，屆期務請各股東携帶息摺於每日上午十時至下午四時向南京路本公司總店會計部支取可也

安徽烈山普益煤礦公司股東維持會聲明改期開會啓事

本會原訂於本月二十二日在上海通訊處開股東大會商議公司挽救辦法，茲各股東多有因道遠不及到滬者，來函請再展期，特改訂於八月十九日（即夏歷七月初五日）下午三時仍在本會通訊處開會，本會通訊處上海新閘路中間鼐康路內鼐鑫里六三二號 特登報聲明 戊A4000

大綱鹽墾公司通告各股東交欵領田啓事

本公司經股東會議決每股交工程費五十元，先領熟田念畝，自營欵限本年夏曆九月前交南通上海銀行代收，詳細議案請向南通鹽墾公司聯合辦事處索取此佈 乙A4771

上海興業銀公司第四次號碼露佈

第一二萬〇二百六十二號 本埠三茅閣橋大利元鴻記
二等一萬〇〇四十三號 本埠滙利源
三等一千五百八十號 本埠大廣發源
四等一九千一百七十三號 本埠利元鴻記
五等一千六百十五號 漢口大達
乙A4756

上海 東新橋西 善利全 遷移開幕廣告

本號開設以來歷有年所經理各種儲蓄券大獎屢出不窮早經馳名全球此次因房屋翻造遷入東新橋西照常營業，興業江南等儲蓄券均定六月初一大開幕，茲業券每張十元將近開獎，錦標尙在倘蒙賜顧請認明善利全牌號，庶不致悞外埠函購當即回件批發格外公道此佈 上海善利全啓 乙A4801

上海三茅閣橋 大利元鴻記 興業儲蓄券第四期 頭四獎誌禧

第四次興業券五月廿八開獎頭獎第二萬〇二百五十二號又四獎一萬一千七百號共計獎金五萬元（中略）紅票再行聲明本號開出彩票分條售出得主均由本號門莊售出得主如蒙惠顧誥請聯繫勝之旺旺勝如蒙惠臨標準在即歡迎 業券頭獎五萬元，茲業券每張五元分十條每條五角 上海三茅閣橋大利元鴻記啓 乙A

中國賽狗場啓事（七）

本場定於七月廿二日（星期日）上午十一時在膠州路本園舉行第二次搖會，出租之狗計四十頭，會員中除上次遞交租狗合同而未曾抽得者或其他會員之欲租狗者，統希於七月二十號（星期五）前向處報名爲盼，遲恐不及，謹此公告 書記伊文思 C.F.EVANS 謹啓 愛多亞路六號 電話一〇七六七 乙A4807

滬寧 滬杭甬 鐵路管理局通告

查按照軍事委員會頒發軍運軍用品辦法各軍事機關部隊須由各總司令部或部各軍師團部正式護照委員，正式公函，所有軍事機關之運輸，應照章辦理，凡外幷須持有各該軍部方可照章護照，上項護照如無正式公函或無護照者，概不得運送，其護照所註之物件與公函不相符合者，亦得扣留，價款辦法，各軍事機關尙未完全明瞭，致生誤會，特再通告，諸希查照 CA405

滬寧鐵路管理局標購機車材料廣告

本局呈奉核准招商承辦下列機車材料（一）鋼輪箍及車輪連軸（二）機車螺桿（三）黃銅鍋爐烟管 欲投標者可向上海北站滬寧鐵路材料處函索投標章程說明書及圖樣惟每種每份須付洋五元概不發還 CA47

膠濟鐵路管理局標購普通枕木及岔道橋梁枕木廣告

本局呈奉交通部核准標購普通枕木四十一萬二千根岔道枕木一千二百六十根橋梁枕木二千六百根有願承辦者可向本局總務處材料課領取招標章程等件，惟於領取上項章程時須繳納投標押欵計銀元一千元，所投標函須於民國十七年八月十五日上午十二時以前送交青島本局局長查收，即於是日下午三時在本局當衆開標，過期收到標函一概無效，特此廣告 戊A2489 「普通枕木及岔道橋梁枕木」字樣

棗莊中興煤礦招標廣告

查中興煤礦前奉總司令並經本會切實整理，嗣後該礦收各委員住礦辦公，一切事務均由本會負責，所有該礦出產煤斤，現因購買車輛及材料，需欵甚鉅，由會議決先將存煤十萬噸，以爲購車及開工之用，願承投者可照下列辦法（一）交貨期限 本年八九十十一四個月，每月各交一萬噸 十二月及十八年一月各交三萬噸，每月運出之煤斤如果不能足額，由本會按月發還不足貨價（二）交貨地點 浦口（三）煤價 每噸底價定十三元五角，以標價最高者得之（四）保證金 投標時應先繳保證金三萬元，得標者在應納欵內扣除，不得者發還，得標而中途不履行者沒收（五）投標地點 上海法租界四七四號麥德路（六）投標日期 陽歷七月廿五日下午四時當衆開標（七）訂約日期及繳欵 得標後五天訂約，應繳之欵一次繳足 總司令部整理中興煤礦委員會啓 戊A2484

蘇州儲蓄銀行清償處標賣房屋基地通告

本處現標賣蘇州閶門外橫馬路西街等處房屋四所及平門外西滙兩處閶門內五福弄等處定陽曆八月十日開標，投標日期自陽歷七月一日起至三十一日止，有願投標者，請查閱陽歷六月卅日至七月五日上海申新兩報，或來本處（蘇州觀前街山門巷）面詢可也 乙A4313

江蘇省政府建設廳標賣松江前省立第十工場機件材料等物佈告

本廳依據省政府委員會第五十七次會議准將蘇州等處工場機件變賣經呈奉省政府指令照辦，在案，茲先將松江前省立第十工場機件材料等物品清册及標單，如欲察看貨物，請逕至松江建設局接洽，自登報日起至民國十七年七月三十日止，爲投標期，并定於七月三十日下午三時在本廳當衆開標，特此佈告 戊A1777 號

南洋航業公司緊要啓事

本公司滬漢班航線現已開辦，并聘任姚德祖，劉君爲滬口分公司正副經理所有裝載本公司輪船之下水貨物，經姚劉二君發就提單者，到滬之後均入等貨資，將提單到棧取貨各行帶者，及顧任歡迎 上海西路六十二號 電話中央五三〇六 南洋航業公司 甘潤 陳懷安 乙A4694

穿山輪船 長短班兼灣普陀

本輪定每星期五長班由寧波往穿山等處，香客起班由申開往海門，等處聲明可希見准於石浦灣普陀公司短班准於即日起穿山輪船無論長短班均灣普陀，特此聲明，以便香客穿山起定由穿山等處，即希公鑒 戊A2477

江蘇第一師範校友公鑒

本會定於七月三十日上午九時起在蘇州中學高中部開大會屆時務希撥冗蒞會爲禱 江蘇第一師範學校原名兩級師範校友會啓 乙A4784

青浦縣中校友會籌備會啓事

本會經校務會議議決着手組織推定陳奇生鄒誦先等十五人爲籌備員七月八日開第一次籌備會議定七月二十三日午後二時在本校開成立大會并舉行歡送校長宋秋華先生別校紀念凡本校教職員退任教職員畢業生修業生及在校肄業生屆時至希到會藉圖歡叙無任企盼 甲A3967

私立三育學校樂羣會歡謝外來各演員

敬啟者敝校昨日行休業禮略孚游藝敬承各界參加種種表演咸感萬分惟以預備之時未能周至臨時應用諸多相左且於招待一切亦以諸務紛集之故致多簡慢深抱不安用敬登報伸謝至祈 鑒原無任企盼 戊A25477

慕爾堂男青年科夏令各科研究班徵求同志

本堂男青年科乘暑期餘暇特設國語英文唱詩國技網球排球乒乓七科歡迎青年同志參加以資謀得適宜夏令生活備有詳章函索面取均可地址漢口路二十一號

南京五卅公學招生 男女

班級(甲)男子部初中一二三年級及高中一二三年級(乙)女子部高初中各年級(丙)補習班高初中各級 考期第一期陽曆八月五‧六兩日 第二期八月廿五‧廿六兩日 附註(甲)凡教會學校學生有轉學證書者可免入學試驗(乙)凡在校一學期以上考查成績優良者得全免學費 報名自即日起至考試前一日止 地址北極閣前保泰街本校 函索簡章須附郵票一分 戊A2558

西區小學招生二 舊曆七月初十開學

本校開辦至今已歷有十三載凡本校所設國算英三科茲定於舊歷六月初四初五初六等日上午九時招考完全小學及附設之初中一年級新生即日報名章程函索面索均可 校址上海西門外西林路市黨部後凝培里 戊A2549

揚州中學招工投標建築校舍

中央大學區立 本校揚州高中部及界首鄉村師範科均有建築校舍工程原定於本月十六日開標茲因所定時間短促特展期十天有志投標者速親來本校索取圖樣及施工細則暨製標書投遞本校標匭特此通告 戊A2548

中華職業學校招考科一二三年級 暨 男女 免費新生

曾通 工 初級商 高級商 (考期)八月十日(開學日期)八月二十日(詳章備索)(校址)上海小西門陸家浜(考試地點)本校 戊A2509

大學院立案 廈門大學招生

本校今年招考文理法教育商各本科一年級及預科一年級男女新生分兩地舉行一在上海一在廈門本校 自六月二十日起至七月念四日止報名 考試日期七月念六念七廿八廿九 報名及試驗地點上海寰球中國學生會 廈門本校 函索章程報名均在廈門本校 戊A1678

上海私立東吳第二中學校招生

本校第二次招考秋季學期初高中各級新生 考期陽曆九月七日星期五 考費洋一元 報考須知函索即寄 身四寸半身照片一張 章程詳章須附郵票八分 考試科目(初中)國文英文算學(高中)國文英文算學 報名即日起 校址上海虹口崑山路二十一號 校長孫聞遠啓 戊A1673

蘇州中山體專暑期通告

童子軍 補習 軍事訓練 體育補習 本校定於十五號開課此佈 六號報到 戊A6252

上海藝術大學招生 男女

本大學本屆招考一年級新生及各級插班生 考期七月十六日至二十日 轉學如有同等學校轉學證者得免試插班 報名即日起至考試日 ○校址法租界薔薇路 ○國畫系 ○音樂系 ○文學系 ○西畫系 戊A2508

廣州國立中山大學在滬招考新生日期廣告

(一)報名日期七月五日起至二十五日止 (二)考試日期八月一日起 (三)報名及考試地點徐家滙交通大學 甲A3649

國立中央大學招收新生 男女

本屆招生除醫商兩學院及各學院預科五百名(農工兩學院預科本科暨轉學生)二百五十名體育專修科生四十六名藝術專修科生三十名(報名期)自七月十日起至二十五日止(考試日期)自八月八日起至十二日止 本校招考學生由各院各科收錄新生二百五十名外其餘各系專修科生由該兩院在上海自行招考 報名期自七月十日起至二十六日止(招生簡章)函索附郵票二分 戊A2531

遠東大學暑期招生 秋 男女

(秋季)大學部一文‧法‧商‧三科一年級新生 高等師範科 國學系教育學系英文學系 中學部 高初中一二三年級(考期)第二次陽曆八月一號(轉學)凡持有轉學證書與成績單者 得報名免試(報名)即日起(章程)函索附郵五分即寄 凡自問宗旨不符請毋來學(校址)上海法租界金神父路底打浦橋廿一路公共汽車直達 數學‧簿記‧大學補習科講期陽曆七月十日起 [illegible]

N.F. 南方中學招生 男女

本校現招高中部 理科商科 文科 師範科 專門部 國專 英專 初中部 各級 道學生准先通函報名並繳四元 寸半身像片一張 報名費二元 考期九月二日 連試兩日 章程及投考須知 即付郵 函索附郵六分 校址 西門麥根路廿四號洋房 董事長許崇清 校務長 孫紹康 馮 敬啓 戊A5208

▲兩江女子體育專門學校招插班生

本校招收本科第二屆插班生第三屆新生師範科第七屆插班生第八屆新生預科文科舞蹈音樂科新生附屬小學及幼稚園新生插班生共二百念名 報名月一日止即日起九 校址上海西門外白雲觀對面 詳章函索附郵三分 校長陸禮華 戊A1860

私立上海廣東公學開學通告

開學 本校定於陽歷九月一日開學 舊生報名 七月十五日至七月廿五日如遲以新生填額 新生報名 至八月廿五日 試驗新生日期 八月一日至七日每日上午九時至下午四時如遲不候 但須附郵票一分 章程函索即附 注意(一)凡小五以上各級須携帶上期成績報告表或校長介紹信(二)須自携筆墨 校址上海閘北寶源路 校長陳鴻璧啓 戊A2403

私立上海商科大學暨附中招男女生

本大學特在上海戈登路海防路上自建四層樓校舍不日竣工定於陽曆九月十七日開學現招考(一)大學本科‧銀行系，會計系，工商管理系，國際貿易系及商業教育系一二三年級各學系，文事系，報學系一年級生各二十名(二)大學預科一二三年級生各卅名(三)專修科 ... 入學者在開學前須向本大學招考處報名接洽 考試日期七月二十日假上海卡德路九十五號寰球中國學生會爲招考處 報考時間每日上午九時至十二時(函索章程須附郵票三分) (資格)高中畢業及有相當學力者(考試地點)南洋高中(試期)陽歷八月八號至九號分場考試 遠道學生因事阻隔不能赴到者得於八月廿二日再考一次(報名)先將考費二元相片一張及畢業證書或證明書交郵掛號逕寄本校 函索章程即寄 戊A3841

南通紡織大學招考新生

本大學經院呈准改爲學院 文理兩大學業 十七年度第於 ... [illegible]

國立浙江大學文理學院招生

一學期開學茲招考本科一年級及附設之醫藥預修科一年級學生男女兼收投考資格限高中或二年期之大學預科畢業入學試驗科目(一)檢查體格(二)三民主義(三)國文(四)英文(五)數學(幾何代數)(六)物理(七)化學 文科生加試(十)生物(十一)心理 理科生加試立體幾何平面三角及解析幾何 (八)歷史(本國史世界史)(九)地理(中國地理世界地理) 醫藥預修科生可就(六)(七)兩門中選考一門 兩門中選考一門(八)(九)兩門中選考一門(十)(十一)兩門中選考一門 理科同報名日期七月十六日至二十八日報名時須繳畢業證書及最近四寸半身相片一紙 報名費二元相片報名費概不給還檢查體格定七月三十日至三十一日入學試驗定八月一日至三日口試日期再定報名及試驗地點杭州蒲場巷本院另有簡章函索附郵票一分 戊A4893

東南醫科大學招考男女生

(學額)一年級新生五十名各級插班生各十名(資格)一年級新生須在舊制中學畢業或在新制高中二年修了及有同等學力者插班生須在同等學校肄業者(報名)自登報日起至考試前一日止報名時須隨繳四寸半身相片一張報名費二元(錄取與否概不發還及呈驗畢業證書或修業證書插班生應繳原校轉學證書)(考期)第一次陽歷七月十五日上午八時第二次陽歷七月念五日上午八時在本校舉行(章程)詳章附郵五分簡章函索即寄可逕函本校招生委員會索取(校址)上海南市滬軍營三六三號 主席校董褚民誼 校長郭琦元啓 乙A2235

光華大學附中招生

學額 初中一年級百廿人二三年級各五十名高中一年級八十名二三年級各廿名 考期七月二十二兩日 地點上海大西路本校 報名自即日起 章程函索附郵三分即寄 乙A2235

私立東吳大學第三中學招生

本校爲初高兩級普通科中學除高三外各級均可插班新生試驗科目爲國文英文算學常識考期七月十六日八月二十四日九月十日註冊收費九月十三四日開校 簡章函索附郵二分 校址浙江吳興北門海島 校長凌卿雲啓 戊A2355

崑山路十九號景林中學暑期新開科 及秋季學期招生

本校暑期新開科應外埠同學之請求改明至陽歷七月十六日上課凡來學者均須於十四日來校繳付學費又本校秋季學期自即日起開始招生報名時間每日下午四時至六時函索詳章附郵二分 董事長周澤甫 校長顧執中全啟 戊A2365

上海市北公學中學部招生

本公學定七月二十日招考初中及預科各級插班男女新生投考手續另詳簡章函索即寄校址在閘北寶山路西首永興路(一端通鐵路學橋王家宅) 校董會主任錢永銘 校長唐乃康 乙A2518

浙江省立第一中學第二部(即前省立女子中學)招生

(報名)八月一日至八月十六日止(試期)師範訓練班八月十八日起初中高中各級八月念二日起(試驗地點)杭州橫河橋本部(簡章)函索附郵票一分 (科別)高中文科‧理科‧師範科‧師範訓練班及初中一年級 乙A6314

松江縣立中學招男女生

(學額)初中一年級一百名二年級三十名三年級二十名(考期)七月二十日(報名及考試地點)松江城內普照寺(報名手續)報名時應繳各件如下[1]報名費一元(錄取與否概不發還)[2]文憑或證書[3]二寸或四寸半身照片一張[4]報名單(印有「松江縣立中學」一覽)函索須附郵票一角 招生簡章函索即寄(二)考生供給午膳(三)報名手續未完備者不得應考 招生委員會啟 由A3732

上海法政學院大學附設中學部招男女生

(級別)初中及高中各級(資格)高中一年級須初中畢業或具有同等學力者初中一年級須高小畢業或具有同等學力者 以上或具有同等學力者 其餘各級須有相當程度及轉學證書者(分科)高中分文理科商科三科 (報名)即日起上海法租界金神父路底打浦橋上海法政大學中學部招生委員會(考試)七月二十日至二十三日(報名費)一元 四寸半身照片三張畢業證書證明書或成績單 (試科目)三民主義國文國語數學史地(測驗)自然科學(保送)凡由各省縣黨部教育局保送者得免入學考試按照程度插班(簡章)附郵二分 主任陳德徵 及外

○○○上海女子文學專門學校招生

(一)學級 文專部初中部小學部各級新生 (二)報名 隨到隨考遠道者先用函試 (三)詳章 函索即寄 (四)校址 上海城內喬家浜 甲A3740

培成女校招考新生

本校添聘名師擴充學額招考各級新生及幼稚生(編制)採新學制高中初中各三年高小初小各三年並添設幼稚班等及幼稚班兼收男生惟年齡以十歲爲限(報名)除星期日外每日上午九時至十二時隨帶報名費二元(考期)九月三號(校址)卡德路愛文義路口(章程)函索即寄(附告)本校三育並重每晨舉行早會一次以期學生德育日進課外增設國文英文文藝會以提高學生研究之興趣關於體育方面本校有操場及網球場等設備初小高小學生均須體操中生得以網球等運動代替體操凡來學子者均須實踐本校校訓並遵照本校規定之排法 甲A384

中國國民黨中央黨務學校上海招生處通告

報名地點 上海法租界金神父路上海法政大學 報名日期 七月十五日起至二十二日止每日上午九時至十二時下午二時至六時 考試日期 ...

南洋中學補習科招生

本校定於陽曆七月十七日上午九時考試初中部及小學部各級新生開班 本校成立已十餘年畢業生除升入南洋中學外習業亦甚便利科目注重國英算三門並招初中一年級新生及二三年級插班生第一次陰歷五月二十五日第二次七月初五日報名費五元錄取者由學級費內扣算不取退還考期第一次陰歷六月初五日止第二次七月初五日起隨繳報名費 校址上海龍華路外日暉橋西 隨考開學陰歷七月十八日詳章函索附郵即寄(附告本校兼招初小三四年級生)

蘇州旅滬同鄉會立蘇州旅滬公學招考新生開辦暑校通告

本校定於陽曆七月十七日上午九時考試初中部及小學部各級新生開辦暑期學校(附設暑校無期限)並報名費二角 級最近四寸半身照片一張(小學部及暑校無期限)並報名費二元●暑期學校定於陽曆七月二十日開學非本校學生亦得入學章程函索須附郵票二分 校址新閘路大通路口 四號 會長兼校長周渭石 張一鵬 陸菼斐 管理主任尤懷皐 同鄉會 戊A2445

浙江省立地方教育指導員養成所招生

本所經浙江省政府委員會議決專爲養成各市縣視學指導員而設‧男女兼收‧凡舊制師範本科或高中師範科畢業者均可投考‧試驗科目(一)體格檢查(二)三民主義(三)國語國文(閱讀‧一分鐘演講‧作文)(四)數學(算術‧代數‧幾何‧平面三角大意及統計大要)(五)歷史地理(本國史及世界史大要‧本國地理及世界地理大要)(六)自然化學物理及生理衛生大要)(七)教育(教育原理‧教育法‧訓育‧行政組織等大要)(七)口試‧報名期七月十六日至二十八日報名時隨繳畢業證書及最近四寸半身相片一紙‧報名費二元‧相片報名費概不給還‧檢查體格定七月三十日至三十一日‧考試日期八月一日至三日‧考試地點在杭州蒲場巷浙江大學‧另有章程‧函索附郵票一分‧ 戊A4544

虹口時疫醫院開診通告

本醫院定於七月十七號即夏曆六月初一日開診專治霍亂吐瀉吊脚螺痧冷痢急痧等症隨到隨治不取分文院址在公平路底臨平路中患者速來醫治切勿挑痧自悞本院電話閘北一千一百三十二號 甲A3947

上海急救時疫醫院敬謝王鏡記營造廠特助銀五百兩正

院長黃磋玖 醫務主任王曉籟 董事葉山濤 臧伯庸 龐京周 仝啟 戊A2560

仁濟善堂報告陰歷五月份捐欵並謝諸大善士

石合泰回暑藥洋五十元 載相君洋十元 趙順興助燈油洋一元 孫雪門回暑藥洋五元 管趾卿回暑藥洋五十元 柳君回暑藥洋二元 李君回暑藥洋一元 慎和回暑藥洋二元 葉慎齋回暑藥洋一百元 金梁錦回暑藥洋一元 ... 王林生回暑藥洋一元 金號回暑藥洋一元 李舜山回暑藥洋二百十七元 生源回暑藥洋十元 胡太太回暑藥洋六角 陸先生回暑藥洋二元 楊君回暑藥洋一元 ... 各捐洋二元 宋寶山捐洋一元 陸阿海錢十四千文 吳寅初錢六千文 唐亮臣大醫生助痧藥水四十四打 王得勝洋四十元 九錢祝伊才月捐洋十元 生胡惠民王光洪蔡克明盧職忠王芝清王長朝陸順卿陳光麟湯夢熊張文泉姚王明 ... 董事王一亭等謹啟 戊A3558

育嬰堂陰歷五月份捐欵

[illegible]

徵求物品助振會鳴謝捐助物品啟事第四號

中華佛教振災協會移助 本會物品計 李雲書善士助彩色鋼磁花瓶四只 彩掛屏鏡架四塊 關絅之善士助金錶二只 珠鐲一只 影片一卷 狄楚青善士助玉版十三行 原玉版一塊 內府御用文房十寶 鵝脂乾隆翡翠一副 ... 明道和尚助白狐水獺青種羊鼠等袍褂九件 ... 眞達和尚助救寶塔一座 陳文農善士助大衣一件 ... 關靜之善士助金玉圭一塊 象牙筆筒一個 ... 狄楚青善士再助 ... 王少湖善士助金錶一只 ... 諸宸清善士助 ... 馬景行善士助 ... 沙佐中善士助 ... 姚家琳善士助 ... 朱德賢善士助 ... 李柏農善士助 ... 朱女士助 ... 李隱塵善士助 ... 梁璧叠女士助 ... 彭壽彭善士助 ... 隱名氏助 ... 鄧漱芳善士助 ... 大悲石猴 ... 兩法師助 ... 許止靜善士助 ... 印光法師助 ... 周渭濱善士助 ... 文記居士助 ... 顧顯微善士助 ... 興慈法師助 ... 錢化佛善士助 ... 謝鑄陳善士助 ... 陳汝卓善士助 ... 謝復園善士助 ... 關絅之善士再助 ... 李雲書善士再助 ... 崔潾川善士助 ... 王芝祥善士助 ... 張哲 ... 葉柏皐善士助 ... 章一山善士助 ... 陳微明善士助 ... 鄧仲果善士助 ... 王叔用善士助 ... 春風廬主人 ... 黃 ... 安波善士助 ... 王西神善士助 ... 瞿伯屏善士助 ... 郭蘭馨善士助 ... 高慰農善士助 ... 謝鑄陳善士再助 ... 李曾廉善士助 ... 鏡波善士助 ... 伯禹 ... 祇領之餘曷勝感謝除將物品悉數估價配充福果券贈品外謹登報敬揚仁風 戊A2546

法租界中華義勇團游藝大會(公告六)

敬啓者本團舉辦游藝大會 ... 諸君 ... 謹告代銷入場券諸公 ... [illegible]

上海興業銀公司廣告

啟者本公司創辦六載有餘專營(押欵)(放欵)各省(滙兌)各種(存欵)相當(地產)活期定期(儲蓄)各部對於往來各戶無不竭誠歡迎 附告 (地址)上海浙江路四十九號 電話中央五四三四 第一次甲種儲蓄券准於戊辰年六月初八日開獎

上海(東界世大)廣發源(三茅閣橋)大利元(鄭家木橋)匯利源 代理 興業

甲種儲蓄券一等有五萬元之希望 全張五元分條五角外埠函購信用卓著案蒙各界批發從廉 ... 竭誠歡迎並逾格克己此佈 甲種一等五萬元 六月初八開獎

周益大布號通告協美布牌東啓事

本號向章處所租各牌子不願續租前曾向各牌東之住址函推卸而敝號不知悉無從推卸爲此一面向各東處接洽後作罷但至今杳無回音而各牌東之住址敝號向不知悉無從推卸爲此一面向布業公所備案外特再登申新兩報通告各牌東即來敝號將牌子收去否則敝號以本年六月底爲推翻期限嗣後牌租費概不承付敝號所立與各牌東租摺亦以六月底爲限作廢嗣後概不發生效力幸勿自誤特此通告

烟廠注意 · 花旗煙葉

敝行於六月初一日下午三時在仁記路三十六號棧房內拍賣由S. S. "Silver Maple" 輪進口計六十餘桶分批拍賣欲知詳細者請駕臨敝行可也於星期一可看此佈 甯波路十一號 宜和拍賣謹啓 乙A4783

劉海粟賣畫一月

海粟原定潤例鑒於一月以來踵門索畫者衆以雜件相得拒却不得又苦無暇可擬茲暫定例如左收件以一月爲限(山水)(花鳥雜件)整張每尺十金屏條每尺六金屏條每尺四金扇冊十金點提金箋加倍收件處上海九華堂朵雲軒九福堂以及各大箋扇店逕寄上海美專註冊處及勞神父路四二二海廬

老甯紹輪船兼灣普陀公告

本輪艙位寬敞飲食清潔招待週到茲定每逢禮拜六開甬兼灣普陀往遊士女盍興乎來 甯紹商輪公司啓

法工部局才記清潔局啓事

啓者敝局業於七月一號完全交卸所有敝行交接事件亦均過割清楚在才記任內一切往來賬目仍歸敝局整理惟以後對外往來均用才記清潔收賬處名義於七月一號以後所有清潔局名義在外往來與敝局無涉誠恐外界未知特此登報聲明 甲A4 05

張德能啓事

德能家眷向住廣東原籍此次隨軍北伐并無眷屬來滬寧僑寓查近有奸人假冒德能眷屬及僞造圖章在外招搖冒騙殊屬可恨除改刻口篆圖章呈報備案外合此登報申明以杜假冒而維信守此啓 甲A3913

朱幼岑(即祖德)吾兒覽

汝到滬學業未滿一月突然無故離店母當日冒雨到滬四處尋覓蹤跡至平望以後探問亦無訊息今失蹤已一月矣汝既無行李又少盤川安能長此逗留在外念汝行年十八平時具有知識家境粗能自給自身亦無嗜好何故出此離奇行動母日夜盼望憂慮成疾寢食不安汝或有難言之隱儘可歸家面述無不由從爲此登報招汝望見報後速歸以慰母望 母戴氏白 再請親好友凡與幼岑熟識者或知其所在或見其行踪千乞伴其速家或來信通知因而得歸者自當從重酬謝決不食言 通訊處震澤大有典錢萬青或南潯泰興銀樓 戊A3428

慶兒鑒

自汝七月四號出走後迄今已十餘日心甚盼念因無地址不能接洽所有要求之事總可商量決不與汝爲難務望速即指明地址俾可親來接洽和解 母字 甲A4035

攸縣王學翦鑒

裕祺吾兒你自前年外出不寄片紙隻字歸家究竟是何用意母年老病苦望兒心切兒現在何處今生有無一面之緣望即函知 母譚氏啓 乙A4782

大長城

老牌國貨

物美價廉

本公司各種香烟之於葉均保預先採辦要存棧內貯至適當年數始行取出配以極品香料製成捲烟以故清潔香醇毫無辛辣氣味大長城即其一也愛吸優美國貨香烟者幸勿交臂失之

南洋烟草公司

no:8143

今日首都市政週刊本外埠一律隨申報附送請閱者注意

時評

◉北方問題 (默)

欲收拾北方殘局。必先使流離無告之北方人民。得休養蘇甦之機會。獲出死入生之新路。徑能確信三民主義有飯喫而後肯信服三民主義。不然救死之不暇。奚暇言主義。

最近消息。河北赤地千里。大軍雲集。民不勝苦。相率潛逃。綏遠全區旱災。戶口逃亡過半。東三省自戰亂後。民財已盡。近更盜賊蠭起。民不聊生。非數十年不能恢復原氣。如此現象。無論軍事不收束。人民不得一日之安。即軍事收束而不爲之代謀生路。仍無補於其陷溺之痛苦。故今日一方面軍事上除裁兵停招禁徵發外。尤宜注意於緝潰兵。治盜匪。切實清鄉。以去其擾民之甚者。一方面政治上除蠲免錢糧。廢除一切苛捐雜稅外。尤宜設法助其謀生。多設便民機關。或集欵分設小工廠。或貸資使營小商業。無力農民則予以墾種上種種便利。使生機日漸滋長。如此則人民自然深信此三民主義爲救國救民主義。而非空言欺人主義。必能一致信仰而擁護之。凡反對三民主義之一切勢力。必一致推翻之。而視如仇敵。今之東三省張學良猶尚禁遏三民主義小冊之輸入。殊不知我當局於北方苟能切實施行此救民政策。則不待小冊輸入。而東三省人民自能聞風躍起。以信仰此三民主義。擁護此三民主義。雖十張學良何患焉。

本館要電二

◉首都紀聞

[南京] 上海軍委會令各軍駐京聯合辦事處、轉知各軍駐京辦事處、嗣後各辦事處凡有呈請事件、須仍用軍長名義、不得直接向軍委會行文、(十六日上午十鐘)

[南京] 軍委會軍醫處、爲全國衛生行政統一起見、招集一二三四集團軍軍醫領袖、於七月二十五日開聯席會議、討論一切軍醫法規及戰時平時衛生勤務等事宜、(十六日)

[南京] 蘇省黨務指委會紀念週、倪弼主席、由蘇省府委員何玉書報告政治、關於民政財政建設農礦土地等項、最近工作概況、有簡明之演說、(十六日下午十鐘)

[南京] 中央陸軍軍官學校砲科須實習各種砲術、現調查克虜伯重砲、祇十二軍有此利器、現由何總參謀長商諸任應歧軍長、調用二尊、運校演習、已派員會同該軍駐京辦事處員前往三河尖起運、(十六日上午十鐘)

[南京] 內部通令各省、注意衛生行政、如各縣市衛生行政、必須妥定計劃、詳加指導、切實施行、(十六日)

[南京] 內部制定義倉整理規則二十五條、通令各省遵照辦理、(十六日下午十鐘)

◉駐京日領招宴報界

[南京] 十六正午、駐京日領岡本一策、宴京滬各報記者、到九人、席間岡本致詞、謂今日歡宴各位、非以領事地位、乃係友誼關係、希望各位賜教、次各記者答詞、大意以五三濟案、足爲中日兩國親善之障礙、希望撤退駐軍、以公正方法、從事調查、使濟案早日解決、以增進兩國間之親善、岡本答謂敝國人民、對於濟案、亦認爲一不幸事件、均盼其從速解決、並謂首都現在雖定南京、但因設備未周之故、政府是否將遷往北平、嗣經各記者鄭重聲明、謂南京爲總理指定之首都、無論如何、決不致變更、關於首都設備、現正力圖建設、短時期內、當可實現、至二時許、賓主始盡歡而散、(十六日下午十鐘)

◉駐津日軍之恣肆

▲毆傷車夫案可望了結
▲日軍將舉行模擬戰

[天津] 日兵無理毆傷車夫案、交涉署提抗議、日領答覆道歉、並允約束日軍、以後不再滋事、日警署將張郭兩車夫送交公安局醫治、日軍已允賠養傷費、可望和平了結、(十六日下午四鐘)

[天津] 日軍在八里台測繪地圖、定下月舉行模擬戰、預備空響砲彈五百發、空響槍彈五萬發、意在表現其武力、以威駭華人、(十六日下午四鐘)

◉天津近聞

[天津] 津保河道軍用浮橋、剋均拆除、內河小輪、昨恢復航行、(十六日下午四鐘)

[天津] 交涉員蘇體仁臥病東華醫院、派王慶恩代行職權、(十六日下午四鐘)

[天津] 黎元洪十九發喪、用武裝軍警護送、南桂馨十六早訪英法日義各領事、接洽出殯路線、均獲滿意之允許、(十六日下午四鐘)

[天津] 省府秘書長馬洗繁、昨由平返津、謂商主席各委員、均無來津確期、(十六日)

[天津] 警備部委烈威艦長徐世端、兼大沽海防處長、(十五日下午四鐘)

[天津] 新編第一軍四師八旅長田冠軍、上月宿妓被捕、警備部判處遊街三天、十六執行、(十六日下午四鐘)

[天津] 南桂馨十五晚由平返津、十六午邀公安局長曾延毅、討論市政公安協同進行等問題、並議組特別市黨部、(十六日下午四鐘)

◉蘇省農民銀行開幕

[南京] 蘇省農民銀行十六日下午行開幕禮、鈕永建主席、何玉書報告籌備經過、省黨部代表滕固、省政府代表葉楚傖、農鑛部代表陳郁、先後致詞、均希望實行改良農業經濟、增進農民利益、來賓亦多演說、總經理過探先、副經理王志華、相繼答詞、攝影而散、(十六日)

◉國府紀念週

▲李烈鈞作政治報告

[南京] 十六日國府第四十一次紀念週、李烈鈞主席報告、謂各位同志、日前中央黨部對於紀念週、曾有一提議、主張照在廣東時辦法、做總紀念週、凡黨務政治報告、由中央黨部印發、現在黨部各事、已有相當布置、宣傳方面、亦較前進步、且最難表現工作成績之民衆訓練委員會、亦有相當辦法、將在訓政時期、確定原則、分工商農三大部分、分別訓練、此外黨務之最要者、爲中央五次全會、及第三次全國代表大會、五次全會、現正籌備、詳情已載各報、想諸位早經看過、其餘尚有許多事項、猶在研究中、政治上最要者、厥爲肅清殘敵、與裁兵二事、關於東三省事、(一)近接蔣總司令來電、已知其大概、政府現責成蔣總司令、負責處置東三省、現祇有少數人尚迷夢未醒、但其民衆及一般明白人士、均已傾誠國府、解決已無問題、至裁兵則爲政治上和民衆方面之要求、蔣馮閻三總司令、早有此主張、近更作具體之表示、故以現狀觀察、定可達完滿希望、今天還有一件事要向各位報告的、即新疆楊增新、於俄文學校學生畢業時、前往觀禮、被交涉員樊耀南用亂槍打死了、楊增新治新多年、雖無顯著成績、乃因其知識不足、現在既歸順國府、而忽遭意外、我想此事恐又爲共黨造成、前天聞楊代表劉文龍之報告、得知新疆各項情形、我們已很爲他擔憂、惟政府對於新疆一省善後辦法、早有擬議、不日即將見諸實施了、我們每次做紀念週、是要喚起精神、繼續奮鬥、繼續求國家社會之進步、至現在已舉行許多次了、不過我從前會講過、每次紀念週時、作演說或報告的、除常務委員外、各位均可登臺、如全由常務委員擔任、那就不普偏了、惟至今各位仍不多講話、我主張以後仍應輪流擔任、下次請國民政府及軍事委員會同人、商一辦法、請各位將所有特識貢獻出來、常務委員既在府服務、當然仍照舊演說、或作政治報告、(十六日下午十鐘)

◉全國交通會議先聲

[南京] 交通部寒電所屬各機關云、各鐵路管理局、隴海港務工程監督局、隴海鐵路工程局、電政總局、各省電政管理局、郵政總局、各省郵務管理局、招商局、各交通大學、揚子江水道整理委員會均鑒、微電計達、此次全國交通會議、廓清積弊、發展新機、關係至爲重要、目下會期、轉瞬即屆、望將議案趕於七月底以前寄部、以使付印、至提案方式、須將提議人議題理由辦法、分別繕明、用昭劃一、並先電復、(十六日下午十鐘)

[南京] 工商部派茅以昇出席全國交通會議、(十六日下午十鐘)

[南京] 北平李宗仁眞電交通部云、歌電敬悉、具見整頓路政、實行統一、無任欽佩、經已轉飭所屬、一體遵照矣、(十六日下午十鐘)

[香港] 馬超俊定八月五日召各鐵路局長、討論全省交通整頓計劃提案、以便提出全國交通會議、(十六日下午七鐘)

[南京] 北平銀行公會寒電交通部云、歌電敬悉、大部召集會議、整理交通、偉畫宏猷、殊深欽佩、除推定代表再行電達外、先行奉復、(十六日下午十鐘)

◉開封近聞

[開封] 二集團七十軍政治處、在彰德舉行軍民聯歡大會、到四千餘人、(十五日下午六鐘)

[開封] 豫各縣市指委會、現登記黨員、共二千六百三十八人、(十五日下午六鐘)

[開封] 豫教聯會成立、改組省垣中學會、籌設改組進行事宜、(十五日下午六鐘)

[開封] 開封定十五日舉行武術運動會、由省府招集、以資提倡、(十五日下午六鐘)

[開封] 陝教廳設天文台、積極籌製天文儀器、由教廳職員及專門人員、負責繪圖僱工製造、(十五日)

◉黔軍九師援川

[重慶] 周西成奉中央命令、派王家烈率黔軍九師援川、協剿吳楊、鄧錫侯劉存厚以全力保護吳佩孚、協助楊森、違抗國府嚴令、劉之師長嶠巨相、赴韓婁包晤羅澤州、協商援楊攻劉湘作戰計畫、(十日下午五鐘)

[漢口] 蔣派四川全權代表李仲公、軍事聯絡員張國運、在川公畢、十五日過漢北上覆命、(十六日下午三鐘)

◉粵省近聞

▲何春帆請裁所部

[香港] 陳銘樞派黃強來省、商要政、并報告陳不能返省原因、黃留三數日即返南路、(十六日下午七鐘)

[香港] 黔派建設專員何國鈞來粵考察、七日到邕、不日東下、(十六日下午七鐘)

[香港] 西區善後公署定八月一日在西瓜園開西區善後會議、(十六日下午七鐘)

[香港] 廣東各界對日會、十四日議決、十八日起、停止日貨入口、(十六日下午七鐘)

[香港] 黃節定八月十日、召全省教育大會、(十六日下午七鐘)

[香港] 陳銘樞定二十五日在北海召高雷欽廉兩屬各縣市長會議、(十六日下午七鐘)

[香港] 何春帆部三千人、因各方盛倡裁兵、請當道將其部裁去、爲天下倡、當局極嘉許、擬將其撥入各軍作補充、何另任他職、

[香港] 閩造幣廠將以嚴端爲監督、林警魂爲廠長、仍候政分會核准、(十六日上午十鐘)

直搗痰窟

痰儲肺中爲害至大
旋吐旋生、續續而來
咳嗽喘嗆、由此而成
故欲却病强身
必先設法搗痰之窟
除痰之根而後可

痰敵藥片

能直達肺部、肅清肺臟
化除頑痰、剷淨積痰
凡屬痰多咳嗆
服之立見功效

廉價期內照碼減售八折外再送大世界游券

◎大瓶一元內一百廿片◎
◎小瓶一元內四十八片◎

上海四馬路 中西大藥房發行
全國(中西分號)及各大藥房均有出售

夏令家家宜備

夏令炎熱蒸炙往往禍起朝夕如備有本藥房下列各品自可消弭禍患

急救品
急救時疫水　每瓶分一元　五角　三角　一角　五分　每盒裝四十瓶洋一元
樟腦白蘭地　大瓶洋一元二角半　小瓶洋七角半
霍亂吐瀉藥　大瓶洋四角　小瓶洋二角半

衛生品
防疫臭藥水　一介侖洋一元二角　半介侖洋六角半　四分之一介侖洋三角半
清香閘痧藥　每瓶洋三角
立斃臭蟲藥　大盒二角小盒一角
爽身痱子粉　醉儂樟腦丸

消暑品
香蕉　檸檬　雪梨　佛手　蘋果
桑子　杏子　橘子　菠蘿　楊梅
各種菓子露汁大瓶五角小瓶三角

上海四馬路中　太和大藥房發行

白濁專家　姚佐頓新法　洗射白濁

白濁乃花柳病初步若不速治則變成橫痃魚口下疳血淋膀胱潰爛苦不堪言本醫生具十餘年經驗有鑒於此特搜羅各國最新白濁儀器新法洗射藥水功力能將尿道毒菌滌行掃滅保無痛苦又特製各藥悉從根本治理十年八年曾多方醫治不愈者均能藥到病除永不復發●上海三馬路大舞臺對面診所　姚佐頓醫生謹啟

夏令清補

氣候酷熱，揮汗頻仍，精神受其壓迫，胃口爲之不開，男女老幼，皆感極度不安，正宜及時調補，以維健康，盍速進服……**自來血**以調治之，補虛損，健脾胃，使飯量增加，精神活潑，血液充足而週行，抵抗力强，自無暑夏不安諸現狀矣，

▲定價　大瓶二元　小瓶一元二角
上海五洲大藥房發行　總店四馬路　分店鐵大橋
各埠各大藥房均有出售

◉晉省之訓政工作

【太原】趙次隴昨在黨部報告、謂山西訓政工作、在昔早有根基、村本政治、實乃三民主義一部、只以連年用兵、未克長足進步、現由閻主席籌得全盤具體計畫、呈送國民政府、關於民族者、分改革教育制度、提倡國民道德兩種、關於民權者、擬就固有村政根基、仍由村中着手、漸次推及區縣、採取考試制度、實行選舉・罷免・創制・複決四權、關於民生者、擬即平均地權、節制資本、總期達到眞富眞强眞文明之境地、（十四日）

◉鄂省各軍着手裁汰

【漢口】二軍教導師及西征臨時成立各獨立旅團、亦經分別裁撤、又裁警備團二營、

【漢口】四三軍五師二團駐大庸、李燊令師長朱昌渤・就近遣散、（十六日下午四鐘）

◉武漢近聞

【漢口】財委會通令、關於兩湖中央征收機關、自七月份起、不得擅支抵解、以一事權、

【漢口】民衆外交後援會派代表黃天煜、出席全國反日會議、擬定提案、設立國貨商場國貨工廠國貨銀行等案、黃定十六晚首途、（十六日下午三鐘）

【漢口】鄂省銀行等籌委會業已開始辦公、十四日啓用關防、（十六日下午三鐘）

◉長沙近聞

【長沙】十六日舉行縣長第一場考試、魯定午前三時蒞場、臨時擬發試題、（十五日）

【長沙】日輪沅江丸在城陵磯被槍擊、日領向魯抗議、（十五日下午八鐘）

【長沙】共匪朱毛又入湘東、陷酃縣、吳尚飛令王蒒師由茶陵往剿、（十五日下午八鐘）

【長沙】交部派彭道并王文藻來湘、查辦株萍路局控案、（十五日下午八鐘）

【長沙】長沙市烟館、十六日封禁後、即由公家設立烟膏局與戒烟醫院、限期禁戒、（十五日下午八鐘）

【長沙】外交會推李維章曹浚明十五日赴滬、參加全國反日大同盟會議、（十五日下午八鐘）

◉滬寗車傷兵滋事

【南京】今日滬寗路早快車遲到三小時、聞因乘車傷兵、越乘頭二等座位、不服憲兵阻止、在車上滋事、故而延擱、該車六時抵站後、下關憲兵已接上海來電、將滋事傷兵查獲數名、帶至憲兵團訊究、（十六日下午十鐘）

◉青島近聞

【青島】膠路局會議、結果將總務處營業公益核算三課、改爲編譯機要二課、商務課長孫鶴臣調秘書、由金某升充、各課人員大更動、（十六日下午五鐘）

【青島】美亞西亞艦隊、全部四十餘隻、定九月三日來青游歷、（十六日下午五鐘）

【青島】日軍今日撤千五百名、秋田河南武昌丸三船、十八號出發、日人資辦青島醫學校成立數年、專收華生、現因經費拮据、儘有生畢業後即完全停辦、（十六日下午五鐘）

【濟南】連日日軍在商埠南四里山下打靶、檢查城內、膠路濟南張店員役宿舍亦被檢查、（十六日下午一鐘）

【濟南】張晉泉由平度到濟、謂自治政府將成立、張現任膠東國防總司令、（十六日下午一鐘）

◉平民化與富民化

【北平】北平京報論評、平民化是要一律的、許多有權力的革命家、樸實沈毅、以身作則、固不少、但亦有汽車旁站著肉屏風似的衛士、與對付客人的秘書先生、說話模稜、只講應酬、簡直是富民化、富民化的結果、不想做軍閥、也要變成軍閥、希望南北忠實同志、調查糾正纔好、（十六日下午一鐘）

□暑期大廉價□

申報自由談小說單行本
包天笑先生著
風流少奶奶　三角廉價一角半
多情的女伶　四角廉價二角
可憐的閨女　四角廉價二角
富人之女　二角廉價一角
郵費加一掛號另加五分
上海望平街二六三號　自由雜誌社

袁製骨痛精　董康題

功效
主治　瘋濕骨痛　寒濕凝筋　酒瘋脚痛　手足拘攣　骨節酸楚　偏正頭瘋　鶴膝瘋痛　筋絡牽痛　邪瘋感冒　半身不遂　腦骨刺痛　肩背腰痛
袪瘋散寒　去濕除痰　止痛消腫　舒筋活血
認明雞牌商標　（每瓶大洋一元）
上海英租界西藏北首　濟華堂藥房發行
分設鎭江又新街口　蘇州石路中市
（各埠藥房均有代售函購寄費加一）

百齡儲蓄會

活期　四百元爲限　額外不收
存欵滿一百元。滿一足月者贈小百齡機一瓶。滿四百元者。贈大百齡機一瓶。逐月給息四厘

定期　如半年付息者　每年加息半厘
定期半年逐月付息五厘
定期一年逐月付息五厘半
定期二年逐月付息六厘
定期三年逐月付息六厘半
定期四年逐月付息七厘
定期五年逐月付息七厘半
以上各定期存欵滿一百元者。每月贈小百齡機一瓶。滿二百元者。贈大百齡機一瓶。差送至府

定期一年以上之儲戶滿洋一百元者得派九福公司之紅利
詳章函索即寄
三馬路中法藥房　愛多亞路九福公司　四馬路中西藥房

環球記美術印刷公司廣告

◉欲謀推廣營業者須首重印刷！（綠）

美術人所愛好。印刷爲美術之中心點。須推廣營業之使命。其重要可知。敝公司對於印刷一道。研究有素。茲爲改良出品起見。特從美國運到三色版機。[illegible]

環球記美術印刷公司謹啟

萬應救急　起死回生
人壽水

此水專治感冒傷寒四時瘟疫以及七十二種急痧　內服外擦功效神奇　每瓶一角每打一元
乙種盒裝四十瓶售洋一元　慈善家工廠團體購買折扣優待並加印
贈大書畫　上款家墨跡二千件可預定倘希從速　特戊1055
總廠上海白克路　批發四號洋房　電話西五〇六七　電報掛號九四〇四
新亞化學製藥公司啓

◉軍政要人之行踪

【南京】丁惟汾今晚夜車赴滬、（十六日下午十鐘）

【南京】錢大鈞李翊林今晨赴滬、（十六日下午十鐘）

【南京】張貞曹萬順今晨由滬抵京、（十六日）

【南京】譚延闓准今晚回京、（十六日下午十鐘）

◉徐州近聞

【徐州】西北軍運輸司令徐相雲、十六由浦過徐返鄭、運有軍需等品、（十六日下午九鐘）

【徐州】連日此間天氣益熱、達百零五度、迄未降雨、水源將涸、（十六日下午九鐘）

【徐州】獨立六師一團鄭爲揖部十六由徐返京、（十六日下午九鐘）

【徐州】徐埠所設之各徵募處全撤銷、招兵旗幟已絕跡、（十六日下午九鐘）

◉蘇浙省政府之紀念週

【南京】蘇省府十六日上午八時舉行六十次紀念週、葉楚傖主席、報告上週與省府行政有關之三大問題、㈠上海臨時法院院長免職問題、㈡整理土地職權問題、㈢禁烟問題、末謂前中央政治會議決議、薦任職以上於六月以後、一律考試、本府秘書處爲準備中央考試、及分別職員能力高下起見、不日擬將科員以下各職員、先行考試一次云、（十六日下午六鐘）

【杭州】省政府於上午七時半、舉行紀念週、到省委蔣、馬寅初等七人、職員百餘人、由陳屺懷作政治報告、略謂國民政府、最近通電各省、將十六年以前、舊欠田賦、實欠在民者、一律豁免、此種惠政、自應遵辦、惟浙江有特殊情形、小民都不欠錢糧、實欠者均爲富紳、必須追繳、除去電呈請外、深恐引起誤會、希望各位加以解說、次莊崧甫報告出席財會情形、略謂此次全省財政會議、爲十七年來財政謀一總解決、自是可喜、此次會議最重者、爲裁厘案、決由浙省首先試行、一俟營業稅開徵、隨即實行裁撤厘卡、又本省所提整理鹽務一案、亦屬要案之一、原案精神、重在「就場徵稅、自由買賣」、案經決定、後忽將此八字、易爲「整理場廠、統一鹽稅」、殊失原案精神、不知何故、又捲烟特稅、洋烟值百徵二十、國烟值百須徵二二五、又浙江一省、捲烟稅收、年約五百萬、而部列五省收入、僅一千二百萬、均經本席詰問、彼方含糊答復、云云、次陳其采云、此番出席財會、浙省各代表、均頗有精神、各省對於浙江辦理財政、推崇備至、天下事最怕出名、浙省得此榮譽、而考其實、能否相符、此吾人須捫心一問、今後願與諸位益加努力、庶幾名實相符云云、（十六日下午八鐘）

【杭州】浙江煤油特稅稽局長、印花稅鄭局長、於紀念週後、補行宣誓典禮、（十六日下午八鐘）

各社電訊

◉法社會黨平明決議

▲立即無條件撤退來因河法兵
▲使能實行則世界和平受益不淺

▲路透社十六日巴黎電　全國社會黨大會以一千七百票、對一千二百六十六票、通過決議案、聲明立即無條件撤退來因河之駐軍、仍爲法德重行親善之必要條件、

◉日本商人仍無覺悟

▲不願意中日商約廢棄
▲不願意中國關稅自主

▲路透社十六日大阪電　大阪神戶名古屋西京之商會與有勢力之商業機關、今日在此開會、通過決議案、拒絕接受國民政府所作中日商約於七月二十日滿期之解釋、並主張該約依第二十六條仍有效力、決議案稱、如國民政府建議修正條約、日本殊願公開談判該問題、惟取銷治外法權、實行關稅自主、必須依層次而進、蓋外人生命財產之安全、以及外人營業與國際貿易之保護、尚未得有保證也、

◉日本決定交涉濟案

▲日兵有決定撤退訊

▲東方社十六日東京電　關於濟案外交交涉、日本方面不日將與國民政府開始交涉、擬先決定交涉之地點、時期、代表等、

▲國聞社北京十六日電　外交界悉、日參謀部、擬撤濟南日兵、交石敬亭接防、

▲東方社十六日青島電　山東派遣軍之歸還兵第一次輸送、已於今晨乘武昌丸河南丸啓程、豫定二十日在宇品上岸、

◉王正廷談中日關係

▲對日廢約照會二十日提出
▲禁止日輪再在內河航行

▲電通社十六日南京電　外長王正廷氏、本日在湯山溫泉俱樂部、接見本社記者、謂日本國民、對於中國之統一與建設、應較其他任何國民、以友情及理解之態度臨之、並關於事實上、已爲中國中央政府之國民政府之各問題、談話約一時間半有餘、㈠裁兵問題、統一中國之最要重問題、厥爲裁兵、將分四期、縮減現在之兵數百二三十萬、爲常備兵五十萬、第一期之裁兵、於十個月以內實行、約裁四十萬、此等被裁人數、將以之建築道路、或將配置騎馬巡防隊十萬、至東川省及新疆邊境、㈡財政統一、現在各省離中央而獨立處理歲入、不獨不經濟、而軍隊給養、有拖延未付者、此種現象、不僅軍隊中爲然、其他各方面亦不能免、此無論如何、須逐漸統一、使全國劃一、㈢開發交通、此爲國家發展之第一要素、現擬投資一億元、修復各鐵路、務必使一年以內、各鐵路收支相償、三年以後、對內外債之元利金、得以如期支付、如此着着實行、政府之基礎既固、信用恢復、最初規模雖小亦佳、政府當局、以着重實際爲主義、求遂最後之目的、其間振興教育、以求有終之美、繼言及中日通商條約改正問題、謂對北京政府所延期之中日通商條約、國民政府亦因種種事情、不得已默認一時、然至七月二十日已屆滿期、國府再不許延期、現已草成二十日交日本當局之條約滿期廢棄通牒、（王氏此時忽正威儀、以莊重之語調）然此時望日本國民不誤解者、國府並非單對日本提議締結平等條約、不過中日間此問題之解決期、適已到達而已、今後無論對於何國、現行條約、一屆滿期、決不允其延期、對於改訂條約、已準備無論何時、得開始交涉、國府前已宣布臨時辦法、以爲過渡期三之用、然並非以無約國待遇、中日兩國之通商關係、此時望以相互的爲基本、日本人在中國得有沿岸貿易航路權、若不能同樣許與中國人、則萬難承諾、例如日本之內河航路、勢不得不令其中止、至此後締結之新條約、現在各國所享受之特權、將來一概取消、至對於滿洲、漢冶萍、南潯、山東兩鐵路、及濟案交涉等、王氏不願答覆、

◉中央黨部紀念週

▲中央社十六日南京電　中央黨部十六日上午九時、舉行第二十三次紀念週、到于右任・丁惟汾・陳果夫等、及全體職員、主席丁惟汾、行禮如儀、于右任報告、略謂中央辦公時間提早、是利用朝氣、以整刷少年精神、努力革命工作、五次全會候北方及海外同志一體參加、故決延期、白崇禧宣言、實有不當之處、甚望武裝同志、須了解自己地位、關係黨國前途甚大、自己覺悟起來、然後總理所遺計劃、總可實現、黨國終有希望、次組織部秘書張道藩報告四週內工作、至十一時散會、

第威德潤腸丸

◉面子要緊

斑痣酒刺等物，滿生面部，令人一見生厭，將奈何，一切皮膚病症，多由血液不潔而起，故醫治之法，不在皮外搽藥，而在清腸胃，以去廢料，澄血液而滋營養，第威德潤腸丸，清腸胃，助消化，久服之後，皮膚斑疹，未有不獲愈者，君盍速速購服

▲大瓶五角　小瓶二角
▲各大藥房均有出售

時局緊張不可不讀
最近之五十年

欲洞悉世界之大勢並各種學術最新之學者不可不讀
備述五十年來中外各國之大事學者所衛時局不可不讀
全書六百頁　都百萬言
定價十元　郵費照加
申報館出版部啟

◉北平刷洗帝制臭味

▲紅牆改藍色撤去黃瓦

▲路透社十六日北平電　北平街名之有帝制臭味者、均將更改、前清宮之紅牆、現已改塗藍色、並擬撤去黃瓦、

◉中委會電促馮玉祥赴京

▲馮現在保定修理先人墳墓

▲大中社十六日保定電　中央執行委員會來電、馮總司令勛鑒、五次全會、開會在卽、各種重要問題、均待研究解決、甚望早出來京、公商一切、特電奉約、並盼電覆、中央執行委員會叩文、

▲大中社十六日保定電　馮總司令寒（十四日）日下午六時、專車離北平、删（十五日）日清早抵保定、因日前過保時、曾修先人墳墓未竣工、卽應蔣電招赴北平、茲擬勾留數日、俟完工後、遄返新鄉、

▲大中社十六日保定電　馮總司令到保後、卽致電蔣總司令、及北平各將領各團體、在平時、承各方之殷勤欵待、幷表示臨行倉卒、不及一一走辭、至用歉仄等語、

◉馮玉祥取消雜色軍隊

▲大中社十五日保定電　馮玉祥致國民政府軍事委員會、蔣總司令電云、南京國民政府軍事委員會、北平蔣總司令鈞鑒、捧讀蔣總司令敬電、取消各雜色部隊名義、仰見澄清宇內、裁兵節費、與民更始、無任欽崇、職軍前以作戰便宜計、曾委任東路司令兼第一師師長朱繼武、副司令宋事卿、及該部第二師師長李崇華、第三師師長祥齋、魯東別動軍司令胡念先、副司令龍驤、北直別動軍司令張紹程、副司令蔣山恒、薛雲峯、魯南別動軍司令劉翔龍、奉別動師師長栗振嵩、第二旅旅長玉成德、第三旅旅長張敬符、第四旅旅長王治安等十六員、遵亦一律取消、分別繳械遣散、除通令職屬一律知照外、謹電呈報鑒核、馮玉祥叩灰、

◉法意接受美國非戰條約

▲美對法國表示滿意

▲路透社十五日巴黎電　法政府覆美國非戰公約建議之文、已交與駐巴黎美大使赫里克、赫氏奉國務卿凱洛格之訓令、向法政府表示美政府於法國國慶日接到美好覆文之滿意、

▲路透社十五日羅馬電　意政府已以簡短之覆文、接受六月二十四日凱洛格牒文中所解釋之非戰公約、

◉河北省會即將決定

▲各委員多主設北平

▲國聞社十六日北平電　在平河北省府委、篠（十七）赴津、巧（十八）開會議、進行省府地址、主設平者多、經政會決卽實現、

◉平奉平綏兩路局長決定

▲舊人由部加委以入解部

▲國聞社十六日北平電　王伯羣與閻商平奉平綏兩局長仍舊、由部加委、部更委楊公勞張競立爲平奉平綏副局長、收入悉解部、王日內卽由平漢南下赴豫訪馮、

◉非律賓國民黨仍佔優勢

▲路透社十五日馬尼剌電　立法議會於今晨十時召集、國民黨自一九〇七年第一屆議會握權至今、此屆復獲大多數、選舉團一致舉奎崇爲第六任衆議院議長、羅柴斯爲第三任參議院議長、總督史提森之演詞、僅涉及一問題、卽經濟發展是、而尤注重電氣力之需要、並諮設法終止各島間之航業專利權、與電報專利權、此二權現均在政府之手、

◉日本將設對華國策調查會

▲電通社十六日東京電　田中首相鑑於最近中國之政情、前日徵集外交界元老、及對華關係實業家之意見、結果決定羅網國內一流人物、設置對華國策調查會、其調查會近日中實現、

◉日使館參事官考察東省

▲東方社十六日北京電　日本公使館堀參事官、定十八日由北京出發、豫定以二星期、赴大連、長春、吉林等處調查、尤其是欲調查南滿鐵路沿路實情、歸途時、擬在旅順逗留二三日、

◉宋子文今日可抵平

▲路透社十六日北平電　宋子文昨抵大連、明日可抵北平、

各社電訊二

◉浙江省政府會議

▲戊辰社十六日杭州電　本日省府開百三十七次會議、到委員陳屺懷・雙清・莊崧甫・程振鈞・蔣夢麟・馬寅初・陳其采・七人、朱蔣公出續假、民廳派秘書楊子毅、省防司令部派參謀長董紹祺代表列席、討論事項摘要如下、㈠蔣委員提議、應令市政府在西湖鄉範圍以內、不准營葬案、議決無論公葬私葬、皆絕對禁止、㈡陳委員提議、鳳山門馬路經過鼓樓、應否拆毀、議決古蹟應保存、馬路繞道鼓樓灣、由市工部局計畫、㈢浙江大學校長及建設廳廳長、提出高級蠶桑中學建築校舍經費、請追加九千元案、議決通過、㈣財政廳長提議、西湖佃地繳價辦公處呈請頒發執照、擬定執照式樣、請公決案、議決通過、㈤蕭山縣呈復、商會墊支兵差費用各節情形、請予復議一案、財廳審查報告、議決照審查報告辦理、㈥第一軍劉軍長電請、撥發杭州市公安局章前局長墊給第一軍第二師招募新兵伙食等費應如何辦理案、議決本政府無案可稽、應巡呈軍委會轉財部核發、㈦永嘉縣藥廠兩前縣長、先後在準備金項下、支撥勞資仲裁委員會經費銀五百元、應否准予照銷案、議決照准、㈧浙江省戶籍條例表冊、法規審查委員會審查報告、議決無異議、㈨財政廳審查杭縣四月份代辦供應傷病員兵木器等費報告、暨審核該縣呈報三月份墊支軍隊用費情形、均應准作正開支、惟四月以後兵差辦事員津貼、似不能再行按月支給、請公決案、議決照審查案通過、㈩擬訂栽種罌粟地畝充公辦法請公決案、(民政廳提議)議決付村法規審查委員會審查、⑪民政廳提出縣長巡察鄉村案審查報告、議決照修正案通過、⑫金華縣擬征收爆竹捐及牛場捐、以備撥充教育經費、增加小學教員薪給一案、財政廳審查報告、議決照審查案通過、⑬財政廳長提出修正浙江省廣告捐徵收章程案、議決付法規審查、⑭建設廳長提出浙江省農民銀行籌備處經常費、暨開辦費支出預算書案、議決交農生產委員會審查、⑮省立公衆運動場建築中山紀念台、估計需銀五千五百五十六元六角八分、請核定撥給、以便興工案(浙江大學校長提議)議決照准、⑯廣濟醫藥專門學校校舍、應准與廣濟醫院一併發還、如須繳辦、應遵照本省收回外人所辦教育事業辦法案、議決通過、⑰總司令部警備司令部、據砲兵第一團團長姚永安報稱、前由杭攻滬時、奉令改組砲兵團、其第二營係由前省防軍改編、在未改組以前、尚短欠該營十六年二月份薪餉二千四百餘元、經由職借墊、請咨浙政府發給歸墊等語、據情轉請撥發、應如何辦理案、議決交省防司令部查案再核、

◉浙省府嚴防永康共匪

▲戊辰社十六日杭州電　永康共匪、本甚活動、自此次鹽巡擾事後、該匪徒以爲可借題生事、暗中結連仙匪謀搗亂秩序、省府早經得到密報、竭力防備、且嚴懲擾事員兵、使無所藉口、而承辦疏虞之商民、尙一味以偷私爲辯、亟呈運署請巡辦市民、幸周運使持重、不致釀成禍端、

▲戊辰社十六日杭州電　永康鹽巡槍殺市民一案、省政府迭電朱縣長將當場扣留之員兵、提訊明確、盡法懲治在案、近有自稱鹽巡屠殺市民、慘案後援會代表張鑒時者、電請到省、欲自動解決此案、語多荒謬、省府得電後、深恐有共產黨徒及不良莠民、從中希圖擾亂、昨特電令該縣長、一面將後援會解散、聽候政府處理、一面仍遵前迭電、從嚴懲辦兇手、以平衆憤、

公電

⊙撫州來電　各報館均鑒、據被捕之贛東共匪首領寗元助、陳導平等供稱、竄往東鄉之積匪李南但、係受該黨之指揮、希圖在東鄉、造成暴動、已約臨川・金谿・進賢・崇仁四縣、至時響應、雖佔領城縣一二日、亦有意義、刻周師長志羣、已星夜派隊進勦、并電各縣嚴密拿辦、贛東通訊社專電元、

⊙泊頭鎭電　各報館均鑒、案奉中央執委員會開、委陳焯・楊其藻・蔣堅忍・徐賓・沈開賓・鄭鵬・張寶海等、爲二十六軍特別黨部籌備委員、等因奉此、遵於本月十四日在河北泊頭鎭軍部宣誓就職、正式成立籌備委員會、並公舉蔣堅忍・張寶海・鄭鵬・爲常務委員、推鄭鵬兼秘書、除積極進行外、特聞、二十六軍特別黨部籌備委員會寒印、

國外要聞

◉美衆議院調停中日之決議案

▲國際聯盟會無調停資格
▲美已承認國府爲「法律實體」

世界新聞社云、據美報載、美衆院於上屆開會閉會之前、曾提出一重要議案、其內容係請美政府對於中日間之濟案、從事調停、該議案中、有美國已承認中國國民政府爲一「法律的實體」之語、此案於吾國國際關係上有重大關係、而當時各外國通信社似皆未注意及此、茲將該案全文照譯如左、

衆院第一百八十九決議案　玆因日本與中國以濟案近事之故、似有立開戰端之險、此種戰事因外國在華具有利益之結果、或將牽涉世界許多大國、而國際聯盟會因其會員國在華握有讓予權、無在中日兩國間爲調停者之資格、若美國則不握有此種讓予權、且向來爲在東方贊助和平之一種勢力、美國又向爲中國日本之傳統的朋友、對於日本、是日本與西方接觸之主動者、對於中國、是開放門戶政策及關於修正不平等條約之華會各條約之負責者、而美國近於締結濟案損失之協定中、已承認中國之國民政府爲一法律的實體、(Juridicalentity)本院根據上述理由、爲此決議、應由合衆國國務卿與駐華盛頓中國公使與駐華盛頓日本大使、並與中國國民政府接洽、提供合衆國之調停、以期中日兩國之困難可得一種和平解決、

國內要聞

◉裁釐委員會開成立會

▲出席委員十七人
▲財次張壽鏞主席

十五日下午四時、裁釐委員會在財政部開成立大會、由財政次長張壽鏞主席、茲將開會情形分紀於下、

▲到會人數　財政監理委員會代表司徒俊厚・福建財政廳代表楊裕聰・工商部代表汪漢滔・南京特別市政府代表沈碩・江蘇財政廳代表吳本鈞・上海南京兩總商會代表蘇民生・會員賈士毅・(任祖棻代)鄒琳・(商衍鎏代)財政專家李權時・魏頌唐・(陳汝霖代)等十七人、

▲開會秩序　㈠齊集、㈡全體肅立、㈢向黨國旗及總理遺像行三鞠躬禮、㈣主席恭讀總理遺囑、㈤靜默三分鐘、㈥主席致開會詞、㈦會員致詞、㈧禮成、

▲主席致開會詞　略謂今日爲裁厘委員會開成立大會之日、中央成立此會、表示決心、促其早日實現、蓋以裁釐之事、宣傳已有二十餘年、迄未見諸事實、外間難免言易行難之譏、故此次成立斯會、以洗昔日空談之口實、而蠲除苛捐雜稅之本旨、但裁釐之後、國家收入銳減、支出則有不足之虞、必思抵補之方、抵補方法、應如何而使國稅增加、應如何使民衆無痛苦、亟宜研究考求、不可漠視者也、今各代表均係財政專家、興利除弊、必有心得、定可研出盡善盡美之策、如果裁撤釐金、徵收其他新稅、所行稅政、較釐金爲尤甚、不若不裁爲妙、着手伊始、悉心考慮、按步就班、次第推行、民衆既不覺有痛苦、國家亦無入不敷出之虞、並非一早一夕所能實現、抵補方法、不外一爲消費稅、二爲營業稅、三爲所得稅、此三種均係新創、應以何法爲適宜、此本會會員所當切實討論、稍一不愼、即有弊政之病、自今以後、各代表對於裁釐卓見、用書面彙集討論、總使於法律事實無違背爲主、不尙高調、而踐實際、則於事有裨矣、

▲工商部代表汪漢滔致詞　略謂本部對於裁釐之事、極端贊成、我國工商業之不發達、實釐金爲之厲階、現革命已告成功、訓政開始之時、亟宜扶助工商業發展、以擴張國際貿易、而富來源、中央既具裁釐決心、則工商業發展、可爲預卜云、

▲總商會代表蘇民生致詞　略謂我國裁釐之聲、已有二十餘年、迄未見諸實現者、有兩大原因、一爲軍閥時代、佔據地盤、其勢力所及之省分、所有釐金、悉供其所用、各機關稅收遞解中央、而厘金徵收權、屬諸地方、中央無可如何、以自有自便、免得仰求中央、二爲軍閥時代、所有厘局、悉委任其親信之人、以爲發財地步、而得染指其間、所謂公私兩便、現軍閥打倒、上述兩點、均已不成問題、中央裁厘之舉、定能早日促成、惟裁厘之後、中央財政上之困難、不能不顧慮及之、如果不從此處着想、青黃不接之時、又當如何辦法、裁厘固爲善政、抵補之方、亦爲目前急切之問題、望各會員注意及之云云、旋即通過會議細則、五時半散會、

▲裁釐委員會組織大綱　第一條、本委員會定名爲裁釐委員會、第二條、本委員會以財政部長、工商部長、財政監理委員會代表、軍事委員會代表、財政部次長、工商部次長、關務署長、賦稅司長、及各省財政廳長、各特別市財政局長、各省商會聯合會、及京滬粵漢平津各總商會代表、及財工兩部聘任之專家組織之、以財政部長爲主席、如財政部長缺席時、以工商部長主席、財政工商兩部長均缺席時、由財政部次長或工商部次長代理主席、第三條、本委員會定於七月十五日成立、以十日爲會期、討論裁釐方案、最遲以本年十二月三十一日以前爲實行裁厘之期、所有議決案件、由財政部執行之、第四條、本委員會於裁釐實行時廢止之、在未實行前、得設常務委員、常川在會討論、第五條、本委員會會議細則另定之、第六條、本組織大綱自公布之日施行、

▲裁釐委員會會議細則　第一章總則、第一條、本細則依據本會組織大綱第五條規定之、第二條、委員席次、以抽籤定之、第三條、會議時間、以二小時爲限、由下午三時至五時、遇必要時、得由主席宣告延長時間、第四條、委員提出議案、應於每次大會前一日送交主席、並須有一人以上連署、第五條、議案暨議事日程、應先期分別編印、分送各會員、第二章會議、第六條、本會議須有報到人數在三分之一以上、方得開議、不足法定人數時、改爲談話會、第七條、委員發言、須先起立報告號數、第八條、會議時不得有二人以上同時發言、如有二人以上同時報號時、由主席指定先後、依次發言、第九條、委員討論議案、不得涉及本案範圍以外之事、第十一條、委員每次發言、其時間不得逾五分鐘、第十一條、同一議案、每人發言、不得逾二次、但質疑答辯、或喚起注意時、不在此限、第十二條、會議時、主席得宣告討論終止、第十三條、會議時、發見議案前後矛盾、或與國民政府現行法令抵觸時、得聲請修改、或由提案人撤回、第三章、臨時動議、第十四條、委員遇有重大問題、得臨時動議、但須有出席二人以上之附議、第四章、審查會、第十五條、凡議案在大會不能即時解決者、得設審查會分組審查、但主席認爲必要時　亦得先付審查、第十六條、審查會設主任一人、由主席於委員中指定之、第十七條、審查會會員、由主席於審查員中指定之、第十八條、審查會開會時間、由主任酌定通知、第十九條、審查會對於所審查各案、應將審查結果、報告大會、並由主任出席說明、其認爲有修正之必要者、應擬具修正案、提出大會、第五章、表決、第二十條、本會議表決議案、取決於出席委員、多數、遇可否同數時、取決於主席、第二十一條、當表決時由主席先將應付表決之議案付表決、既表決後、不得再就本議案討論、第六章、出席及退席、第二十二條、委員如有疾病、或其他事故、不能出席、須聲明理由、向主席告假、第二十三條、委員出席時、應於簽到簿上署名、第二十四條、委員出席後、非散會及休息、或經主席允許、不得退席、第七章、附則、第二十五條、本會依據組織大綱第三第四兩條之規定、於會期終了時、互選常務委員五人、常川駐會、第二十六條、本細則未盡事宜、由本會議議決修正、

南口追悼大會攝影㈠

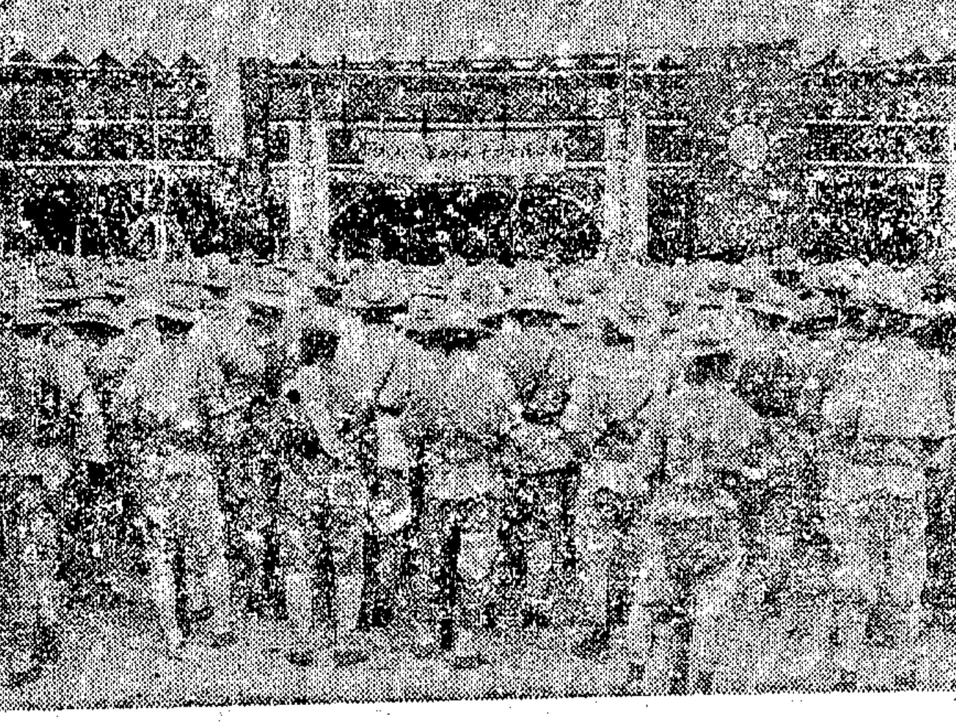

萬國新聞社王小亭攝寄

◉馮玉祥在南口追悼陣亡將士

▲馮玉祥鹿鍾麟均大哭

十日北平通訊、第二集團總司令馮玉祥、九日在南口追悼十五年陣亡將士、是日爲圖前往弔祭之各界便利起見、特由平綏路備車四列、專候送迎之用、計早五時由平開行一列、係馮自乘、六時半開一列、係鹿鍾麟及第二集團軍各要人所乘、第三列係八時二十五分開、乘坐者係各界代表、第四列係蔣介石李宗仁、及一四集團各方要人、蔣車十時五十分到南口、餘車亦於十二時頃到達、會場設龍虎台、紮有蓆棚、棚內搭高台、台中央有牌位、上書「南口戰役陣亡將士之靈位」字樣、台前綴祀牌、台內外懸輓幛約五千幅、台門左右、高懸黨國旗、主祭馮玉祥、主席鹿鍾麟、司儀楊某、馮正中立、蔣等立左方、到場來賓人數、自蔣以次、約一千餘人、白崇禧未到、派參謀長王澤民代表、劉治洲寇遐等均到、來賓佩藍花、馮源泉派羅虎代表、閻錫山未到、派徐永昌代表、徐鹿以及所部官兵均白花、豫陝甘各軍、馮部師旅團代表約二千餘人、均立於台前、情形極爲慘悽、十一時正、主席鹿鍾麟首致開會詞、略謂十五年南口之役、吾等初因給養缺乏、戰略關係、退守南口、其時敵人、勾結帝國主義、欲繳我軍之械、惟我官兵一律不從、抱定寧死不繳械不投降主義、及今思之、猶如身臨其時之境况、及後退守五原、經過若干辛苦、始有今日、(言至此鹿大哭)惜我未死爲憾、今日之紀念、實有與大之悲哀意味、含於心中云云、言畢又大哭、並喊對靈位行禮、衆皆三鞠躬、次何其鞏代蔣讀祭文、次吳錫祺代馮讀祭文、又次王澤民代李宗仁白崇禧讀祭文、讀畢、馮演說略謂十五年之戰役、一如昨日、而今日竟在此追悼陣亡將士、追憶昔日景况、能不悲哀、惟死有如鴻毛、亦有如泰山、若諸將士之死、可謂重如泰山、(此時馮大哭)言時問台下所部、你們兄弟們聽見了未聽見、大家說聽見了、馮又問、陣亡將士既爲主義而死、爲取消不平等條約而死、爲打倒帝國主義而死、願我們後死者繼其未了之志、努力前進、不避斧鉞、至於死者之老少撫養事宜、政府一定想辦法、你們大家或與死者同鄉、或係親朋、必能知其家屬寓址、請兄弟們將此意通知家屬、聽見了沒有、所部又大呼聽見了、馮復自稱陣亡將士之孝子、向各界致謝、次蔣介石李宗仁冷家驥演說、大意均謂、死者已矣、願後死者努力、今日革命之成功、能至如此地步、實南口戰死將士爲之先導等語、鹿鍾麟並介紹台下所部將官向蔣介石三鞠躬、蔣當勉大衆努力奮鬬、旋即呼下列口號、㈠陣亡將士精神不死、㈡繼續陣亡將士精神、拚命流血、㈢澈底肅清奉魯餘逆、㈣肅清共產黨、㈤打倒帝國主義、㈥實行三民主義、㈦中國國民黨萬歲、㈧中華民國萬歲、下午一時十五分散會、茲將蔣馮李白等祭文照錄於後、

▲蔣中正祭文　嗚呼、天禍中國、降生𤟹狼、此仆彼起、篡竊蕃京、十四年春、總理北行、冀以和平、至擣攙槍、厄於安福、賫志以亡、時維馮公、崛起朔方、繼總理志、以逐諸兇、桓桓歸武、胆勉心同、狐鼠旣匿、世途方康、乃有洛吳、連結奉張、同惡共濟、入寇猖狂、誕師屢捷、我武維揚、于時奉醜、戰栗恐慌、乞援外力、阻我畿疆、志靖國難、寗貽國殃、全師而返、保於居庸、賊來進攻、如堵如墻、我衆禦之、以一當千、雄據五岳、氣吞八荒、鏖戰累月、暴骨成崗、我損雖巨、賊挫銳鋒、作我士氣、揚我黨光、以有今日、北伐成功、用來戰地、慰爾國殤、奠茲卮酒、是饗是嘗、千秋萬歲、永播芬芳、

▲馮玉祥祭文　維中華民國十七年七月九日、國民革命軍第二集團軍總司令馮玉祥率全軍官佐士兵代表、謹以清花鮮果、致祭於國民一二三四五各軍南口戰役陣亡諸烈士之靈、痛哭而言曰、嗚呼、天地慘黯、山谷動搖、此非兩年前我陣亡諸烈士與奉直軍閥搏戰於南口時之戰況乎、白骨纍纍、碧血殷殷、此非兩年前我陣亡諸烈士與奉直軍閥搏戰於南口時之戰痕乎、嗚呼、郭公茂宸、功虧一簣、吳賊佩孚、死灰復燃、豺因狼奔豕突、蠢盜如蟻附羶、豫中大軍扼於小醜、孫周諸逆、父事仇讐、國內各種反動勢力、已形成一連環壁壘、企圖撓覆我方惟一革命急先鋒之國民軍、玉祥痛民生之凋弊、憫將士之勞苦、爰通電下野、孑然出國、並令各軍自動退出北京、冀以熱淚丹忱、感動無惡不作之賣國軍閥、促其覺悟、詎吳張兩逆、賊心不死、毒燄日熾、得寸進尺、黷武窮兵、必欲銷滅我北方革命種子、俾得傾全力犯南、其時國民革命軍雖已誓師廣州、發軔嶺表、而因湘鄂尙在賊手、吳逆所部據長江天險、北障中原、其勢凶頑、殆難立克、我南北兩革命軍實皆限於困境、諸烈士灼知南北革命勢力、必須相依爲命、非死守南口、不足以牽吳賊南下之師、非拚命殺敵、不足以殺張逆西犯之勢、爰是萬衆一心、餘勇可賈、以少數飢疲之衆、與三十萬堅甲利兵之強敵、喋血邊關、晝夜鏖戰、雖糧餉告絕、子彈缺乏、諸烈士斷手缺足、洞腹穿胸、甚至血流成渠、屍積如山、始終再接再厲、有進無退、自十五年四月十五日、至八月十五日、共苦戰四個整月之久、卒得牽制全部奉魯軍與一大部直軍於黃河以北、使不敢南下援湘、吳逆本人亦被桎梏於長辛店、因敢越雷池一步、直至南方革命大軍、奮其神武、批亢搗虛、攻克長沙、進迫岳州、優勝之勢已成、我國民軍始向西轉進、迨後吳逆雖躬親南下、冀圖一逞、然賊膽已寒、軍心瓦解、逆謀雖狡、終無能爲、國民革命軍遂得長驅直入、會師武漢、完成北伐軍事之第一段、是故南口戰役、名雖失敗、實則成功、我苦戰四閱月爲國捐軀之二萬餘烈士、對於革命之功績、爲何如耶、嗚呼烈士、先總理有言、爲革命而死、爲改造新世界而死、其價值乃無量之價值、其光榮乃無上之光榮、諸烈士流少量之鮮血、灌開全國革命之花、諸烈士擲少數之頭顱、築成坦平革命之路、諸烈士泉壤有知、想亦含笑而目瞑矣、惟死者已矣、生者何堪、親茲黃沙遍地、白骨成堆、纍屍兩稔、招魂何處、諸將士與玉祥同生死、共患難、而玉祥乃不能歸諸烈士死後之骨、玉祥後死之責未盡、又將何以對諸先烈英靈於地下耶、嗚呼哀哉、嗚呼痛哉、所幸去諸烈士之死、僅及兩年、我革命各軍精誠結合、全師北伐、每戰必克、殘敵肅清、收復幽燕、完成大業、豺首罪惡貫盈、終不生還、大憝授首、國本永奠、是諸先烈成功雖未及身、而終不負一死、此則差堪告慰於我先烈者也、至諸先烈爲國捐軀、邮賞有功、異日國家必有優典、且諸先烈與玉祥共患難榮辱、親如弟兄、死生無間、諸先烈之父母、即玉祥之父母、子女即玉祥之子女、對老者贍濟扶持、無使飢寒疾病、對少者敎養培植、期其建業立勳、是皆玉祥之責、决不敢貽先烈身後之憂、諸先烈英靈不昧、倘亦可稍慰於九原乎、嗚呼哀哉、尙饗、

▲李宗仁白崇禧祭文　維中華民國十有七年七月九日、國民革命軍第四集團軍總司令李宗仁、前敵總指揮白崇禧、敬代表本軍團全體將士、謹備香酒時花之奠、致祭於國民軍南口戰役陣亡諸將士之靈曰、天啟亂濟、載生英靈、致命遂志、爰國救民、爰自清季、內政紛亂、綱維失敗、潛殺人心、日有英傑、起自草莽、神武過倫、爲流宗仰、陳師鞠旅、多士風從、飲食教誨、刻日計功、克勤克儉、爲農爲工、流離轉徙、一貫初衷、愛民若生、撫民若死、令出惟行、教戰明耻、惟我多士、一德一心、矢死靡忒、久歷戰爭、遭時不造、運遘陽九、舍生取義、正厥首邱、惟時黨軍、直過陽夏、敵勢猶強、衆何不下、賴諸同志、遮樹壁陵、至爲犄角、掉銳摧堅、乾時之役、雖敗猶榮、振古名茲、爲烈於今、大義克伸、黨國統一、百戰餘生、猶存一見、忝總徒旅、戾止北平、低徊舊史、撫限酸辛、憑吊戰場、不禁泪瀉、表揚先烈、以勵來者、哀哉尙饗、

急病可怕

夏令！急病流行可在數分鐘內致命患急病者、皆平日大意不知調補之故

常服百齡機者……

體內精血俱旺抵抗力强則時疫無從而起矣所以常服百齡機者終身享康健清福永無傳染外病之虞

大瓶二元　小瓶一元

上海九福公司發行

上海公墓

江灣淞滬路地方、車馬均可直達、運柩安葬、墓碑塡料等事、如承委託、自當竭誠效勞、辦事處北蘇州河德安里九○號・電話北一二六○七・盆湯弄橋東○號・章程函索即寄(6251乙)

星命大家　止止居士移寓　浙江路偷雞橋北一弄保康里第二家

品珍　收兌金剛鑽石珍珠翡翠出價從豐　本號各貨俱備○如蒙賜顧　特別從廉○鑲嵌首飾各類○尤爲精美克己　上海南京路勞合路口　分號漢口路　花樓交通路

上海第一家小呂宋帽店

時必需之物本店特向外洋運到大批上等各色男女草帽新式異樣　對於洗濯各種舊呢草帽獨有專長洗後如新無異早蒙各界讚賞　願請駕臨北四川路五十九號無不歡迎所有各界惠洗之帽存放期日久望祈即速來領否則不理切勿再延特此告佈　近已天氣甚熱　(乙2288)

特別孤臭藥水

男女腋下狐騷臭有兩種一可傳一自生此藥能治　夏天更甚此藥靈效無比十餘年治愈男女狐臭除根永不復發其驗如神　據云擊到臭除　驗賽過仙丹可以面試立將腋下黃臭驅除　注意偽冒每瓶一元特製大瓶二元外埠函購寄費加倍　郵票通用　上海法租界八仙橋首安里內○號

花柳病　內科　外科

留日京都帝國大學醫學博士廖煥章　老靶子路中華醫院　X光電機透視拍照筋骨臟腑病狀治療皮膚高週波透熱電機治老白濁頑癬丸炎關節炎風濕疳瘡狼瘡

永安醫院　無痛　除根　電療　花柳

新老白濁無痛開刀打針消散根治　下疳橫痃不用開刀打針除根　膀胱結核　留日醫學士張秋朝專門花柳病　老靶子路北河南路口

女子停經腹大如孕保證通經

本社婦科保德法醫博士主持專治婦女各種隱疾凡女子無生育或停經怕生育者可保證迅速治愈或打針或用手術均可立刻解除婦女一切痛苦每日下午在四川路寗波路口上海醫社候診

專醫婦女子宮病

孟河陸訪石十三世老女科精於奇經八脈善治婦女子宮冷久不受孕或生育過多體虛氣弱頭暈目眩腰痠咳嗆及一切帶下諸症　痛經　經閉　乾血　血虛　白帶　腹膨　癥瘕　難嗣　速來診治確方保能痊愈　信療治洋四元空函不答

節育　避孕粉

壯陽丸

四馬路丹桂戲園隔壁中南藥房

◉夏食薑◉冬飲冰◉包你不生百病

壽世居　痧疫平安水　功能調和寒熱立可起死回生　總發行上海北山西路郭柏良醫室各埠藥房均有分售

戒煙

本醫師行醫十載專治內外婦孺花柳一切疑難雜症　外戒煙大小烟癮　可戒丸每瓶一元　劉永醫院主任杜應麟　電話中六七三六　上海西藏路新世界北

◉自由毛巾出世◉

三角牌軟白毛巾中之別開生面創造，富有藝術色彩，雅潔的花紋顏色，使人人愛悅，使人人愛用，價又便宜，每打一元九角四分，每條一角七分，餽贈親友，十分歡迎

三友實業社　上海南京路浙江路東

敬謝天然治瘋草

余昔患四肢痠痛麻木難行幸蒙天然治瘋草效力偉大發行所上海南市王家碼頭熙業里趙南石醫藥局

萬應通經丸

今有廣東女醫生以多年經驗發明一種萬應保險通經丸凡女子停經數月或乾血癆以及生產體虛此丸萬分安善每盒大洋五元上海跑馬廳汕頭路二十八號寓威藥行

保身如意粉

女科專家惠爾專治　有孕怕育保險通經一門診外用內服每種每盒一元英界打狗橋源泰里一弄惠爾康製藥公司

浦東祝家橋張明柏老瘋科

先生世居浦東歷代瘋科三百餘年江浙遠近聞名老幼咸知凡患大麻瘋癱四肢痠痛半身不遂鶴膝龜背楊梅毒瘋口眼歪斜偏正頭風痰迷瘋癲中風不語遠年風毒久不收口無論至危極險之症能可限日全愈　醫寓英大馬路石路西首郵政局斜對面餘興里○號房　謹啓

任康醫院

專設戒煙　梅毒白濁法　預防時疫

諸著名醫師分治內外婦產花柳皮膚疫癘各科院址上海英租界二馬路大慶里二二九號電話中五七○六

戊特2451

司徒廣牙醫生發明

必定靈　牙痛藥

風火牙痛　蟲蛀牙痛　神經牙痛　拔牙後痛　面腫發熱　牙瘡炎痛　凡諸劇痛　立刻奏功　總發行上海霞飛路馬浪路口中國牙科醫院　各大藥房大商店一律經售　每盒一元　寄費加一

如意膏搽後面上紅瘰立退皮膚光潤

意膏乃是特製之靈藥搽敷之後立見功效即水蝕癬　圈癬　疥瘡　對於潰爛　趾縫奇癢　蚊吮　刀割　火燙　水泡　灼傷　擦損以及內痔等症均可擦用如意膏如尊處無從購買可寄郵票大洋六角至上海江西路六十號韋廉士醫生藥局原班郵奉一盒可也　(28)

面上紅瘰小瘡或皮膚粗澀或紅斑滿面有礙雅觀如

附馮玉祥悼聯、一不共國賊戴天、四月戰邊關、視死如歸、數萬健兒餘白骨、一終執元戎授首、兩年收燕薊、招魂何處、一腔血淚奠黃河、

閻錫山報告收編平津軍數

▲計鄭俊彥徐源泉張騰方等部

關於已收編之平津雜軍、歸中央直轄辦理一節、閻蔣間往來兩電、已誌前報、茲閻又有一電致蔣、原文云、碧雲寺蔣總司令勛鑒、頃奉魚電、荷蒙俯鑒微衷、允將平津各處已收編之部隊、由鈞部直接整理、編制調遣、曷勝欽感、查平津各處收編之軍隊、計鄭俊彥所部、除馬葆珩一軍、已由中央編爲暫編第十軍外、其餘暫編兩個軍、共八個師、現調駐懷來康莊榆林堡岔道延慶一帶、總指揮部駐順義、又傅作義所部兩個軍、共七師兩旅、現調駐軍糧城窦鷗莊宜興莊北倉一帶、又徐源泉所部三個軍、現調駐寶坻三河薊縣遵化一帶、總指揮部在通州南門外寶通寺、軍師編制、尚未就緒、又張騰方所部兩師一旅、現調駐平谷一帶、已飭即日取銷第三集團軍名義、歸鈞部直接管轄、另有安錫嘏一軍、前在保定作戰時投編、已編入中央第十二路徐總指揮永昌所部、又周原健兩團、已編入第三集團軍內、亦飭分別結束、此外再無收編軍隊、謹附陳明、伏祈垂察、閻錫山庚亥印、

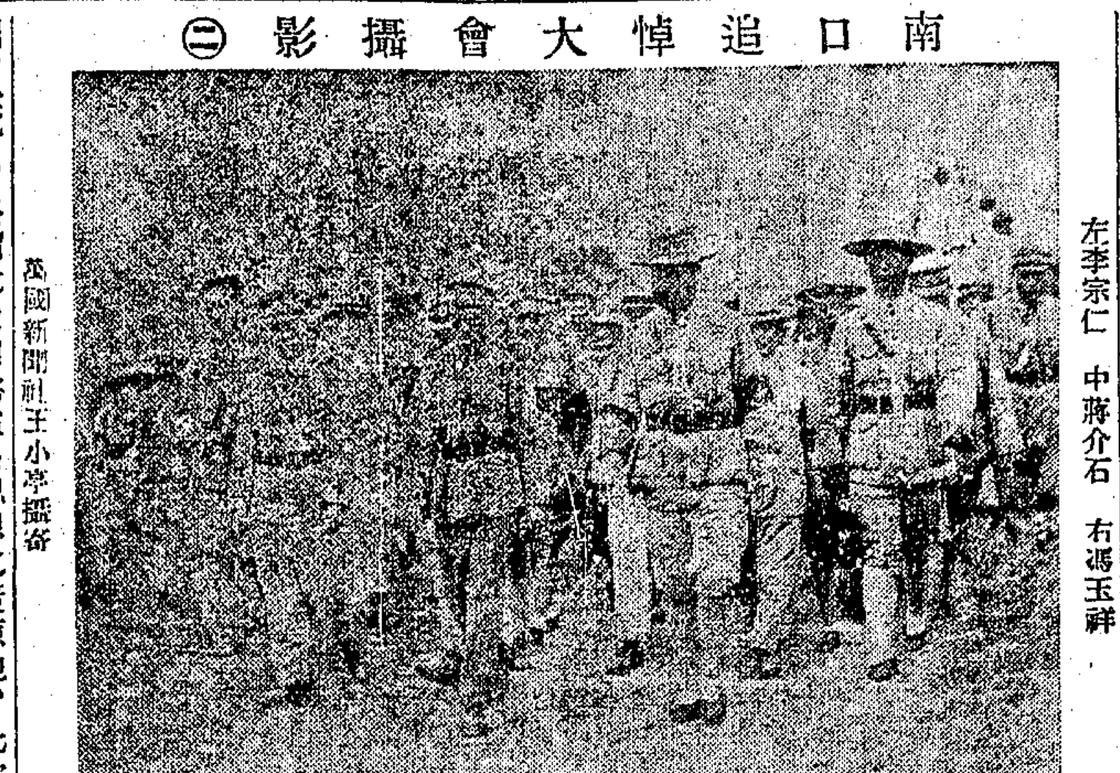

南口追悼大會攝影（二）　萬國新聞社王小亭攝寄

左李宗仁　中蔣介石　右馮玉祥

李宗仁吳稚暉在北大慶祝會之演講

九日上午八時、北京大學舉行北伐勝利慶祝大會、會場設於北河沿北大第三院大禮堂、校門紮一彩坊、上綉「慶祝北伐勝利大會」字樣、入門路旁紅燈羅列、黨旗飄揚、滿牆滿壁貼有「北大復活」「反對改名華大」「歡迎革命同志」各色標語、會場陳設、亦頗莊嚴整肅、到男女來賓八百餘人、軍政各界到有李宗仁吳稚暉蔣作賓方振武及閻錫山白崇禧代表等十餘人、陳大齊主席、報告開會宗旨、略謂北大爲革命思想之策源地、此次革命北伐勝利、即爲北大之勝利、慶祝表示雖甚單簡、全校精神頗爲充滿、次由教職員代表朱希祖致慶祝詞、次由學生代表趙子懋致歡迎詞、略謂國民革命軍現將北方惡勢力剷除殆盡、又將教育界蟊賊、驅逐一空、此可慶祝者一、教育界得以復活、皆我武裝同志奮鬬之力、此當歡迎者二、濟案發生、在軍閥重壓之下、北大學生不用京大名義、仍用北大名稱、表示愛國熱誠、此可慶祝者三、東省外蒙尚在殘餘軍閥萬惡共黨欺壓蹂躪之下、國民革命軍所負使命、不僅求內十八省之自由平等、猶企武裝同志繼續奮鬬、速解滿蒙同胞之倒懸、使之亦有自由平等之機會云云、次李宗仁講演、略謂「武裝同志造了許多孤兒寡婦、民衆遭苦、工商不振、國民革命軍、本以解放民衆爲口號、民衆苦痛、未見解除、反見增加、在革命過程中、固爲難免之事實、但我武裝同志、對我民衆、深抱慚愧、前者軍閥統治時期過久、武器精利、給養充足、國民軍能將其剷除、有賴民衆之力者、綜理革命起自珠江流域、武裝同志以不了解總理之主義、中途迭遭失敗、時見消極灰心、每次失敗、亦可說是每次成功、具有革命希望、須有主義、有信仰、才能打出出路、所以這次北伐既無占奪地盤之心、又無謀取特殊利益之意、各個帶有一個乾乾淨淨的腦筋、在惡勢力下、以少數軍隊、一二年間統一兩廣、是因爲受了幾次經驗、軍事上得有堅固之基礎、我軍北伐、物質缺乏、道路崎嶇、會師武漢、常生頓阻、然能根據以往之經驗、信從總理主義、犧牲在所弗顧、終將軍閥打倒、唯革命軍起時、民衆漸感軍閥凌抑之苦、知軍閥之不可持久也、是不過與北伐一種便利、若謂北伐勝利、爲民衆助成、實弗敢信、並非我與民衆爭功、實因現時我國民衆無組織無訓練、仍如散沙、無可諱言、特爲此而發明者、苟惹種種誤會、尚希曲諒、如何訓練民衆、使其成爲有組織有訓練團體堅固之民衆也、革命同志及一般民衆、若欲取消不平等條約、是否僅貼標語呼口號所能奏效、是極應磋商者、土豪劣紳、應該打倒、將稍有的人、俱認之爲土豪劣紳、名之爲反革命、如此革命、愈革愈糟、打倒投機分子、理所當然、如其眞心信從三民主義、謂之爲投機分子、如此革命、愈革則愈危險、我們革命抱有偉大精神、脚踏實地、往前努力、非僅罵人所可成功、庚子以前、中國妄自尊大、睥睨一切、海禁開後、外國洸氓來華、不唯民衆懷畏、即是智識階級見之、亦倒退三步、外國之物、盡比我好、外國的人都比我强、甚至欲將自己之眼睛變藍、聘外人爲顧問、恭維備至、待遇優渥、反以爲榮、不知中國立國數千年、自有其固有之精神、何必處處模仿外人、言之殊爲痛心、我國同胞、欲有打倒帝國主義取消不平等條約之決心、首須根本剷除奴隸惡劣性、刷清自私自利之存念、大家團結一致、共同改造中國之社會、促進中國之物質文明、發揚中國固有文化、固有道德、則革命前途、將亦有望、當此悲痛交加之時、尚與可觀可愛諸位學生、推誠相見、因靑年爲國家之柢柱、三民主義之中堅、列强環伺、國運危急、並非輕輕瀟灑、搖搖擺擺、可獲得國際上之平等、可求得政治上之平等、非得自强不息、拋除自私自利之念、少講空話、勿作官僚、貴族生活之夢、只能維持生活、勤苦攻讀、心有所得、實諸社會、決勿以利爲前驅、尤其此時忍垢含辱、臥薪嘗膽、各個腦海有國恥之深刻印象、企圖將來誓必雪之之決心、方不失有識有志之士、假若一般青年讀書爲作官、畢業之後、無官可作、改途革命、吾不禁爲革命前途抱絕大悲觀、中國如此革命、越革越糟、可斷言之、今日爲慶祝大會、對於貴校以最誠懇態度、加以批評、往昔北大腐敗不堪、經蔡先生長校、日有起色、能在社會上佔有鞏固之地位、是其優點一、全國知有北大、以爲文化之中心、入人思想之深、昭然可見、亦爲北大莫大光耀、此其優點二、北方民衆之漸具愛國心、實北大激發而成、爲不可磨滅之成績、此其優點三、至其遺憾、一則對於西洋學說皆無系統之研究、二則關於中國古時學說、固有道德、僅有懷疑之批評、而無深刻之研究、致啓好新務新之弊、三則因愛國運動、目標錯誤、作官心切、不惜鈎心鬬角、以企遂私欲、精幹之青年、思想稍變、立即變爲小政客矣、好者固宜保留、壞者急應革除、次吳稚暉講謂、今天是慶祝北伐勝利、並不是北伐眞正勝利、若是眞正勝利、像我們這昏庸老朽分子、那就眞正不能混了、人們腐化的原故、因爲煩悶、青年不能戰勝煩悶、立刻變爲腐化、我們昏庸老朽不能戰勝煩悶、變成腐化更快、青年轉腐化快、轉昏庸老朽更快、因煩即悶、是自然的、三十年前、我也當過暴動分子、鬧了不少笑話、總想辦什麽事要忍耐、我不大贊成老忍耐着、越忍耐越腐敗、不如有幹的無有不幹的、如同講帖一下、立刻就到、非得那樣勇氣不成、世界變化、非常遲緩、幹了一會、未必準可成功、有好多主張共產、我老想中國要實行共產、必須具三要件、第一人工都可以拿機器代作、第二强迫教育完全成功、第三婚姻制度完全廢除、中國沒有那三要件、怕鬧半天、也是枉然、再則國民黨員應盡兩種義務、㈠使一般民衆了解三民主義、㈡光了解還是不成、必得見諸實行、人不懂給他講、人反對替他解釋明白、若抱得不煩悶、不懼辛苦的態度幹去、三年可以取消不平等條約、再十年中山先生之實業計劃、可以完全達到目的、到那時候我雖老而不死云云」、繼後均有講演、下午一時一刻、攝影散會、

完全國貨

良丹

中國人服中國貨

五洲大藥房發行

寰球第一治痧防疫靈藥

一箭成功

唐拾義久咳丸

此丸經驗卅六年、防癆止咳、百發百中

介紹針灸國手

金陵張東山先生可稱針灸科國手爲人秉性爽直而名利淡薄且雅好遨遊山水十數年來走遍全國活人無數現以倦遊思歸道經申浦同人鑒於滬瀆雜處奇人奇疾必夥爰特力挽停車廣結善緣無論疑難雜症一經妙手莫不立奏回春尙希各界注意毋使當面錯過也

醫寓暫設天津路棧泰旅館十三號

王曉籟　王彬彥　沈聯芳　沈譜琴　范和笙　同啓

蕪湖快信

▲蕪湖總商會籌備改組、昨已接到皖建設廳令發總商會改組大綱、決定將來執委四十九人、候補十五人、監委二十三人、候補七人、

▲第二集團軍馮總司令電皖省政府、聲明該軍並無便衣隊之組織、各地如有發現、即係假名招搖、請嚴辦、省府已通令各縣遵照、

▲蕪湖總商會爲清理軍事時期所墊各種軍餉公欵、特組織整理財政委員會、以便詳細審核辦理、

▲蕪湖鄉間竹絲村昨夜忽到股匪數十人、圍村搶刦、後經鄉村集衆二百餘人、盜始退去、綁去陶姓家七歲小孩一名、

▲九軍張忠頫團長在皖南剿匪、極爲盡力、現爲肅清餘匪計、出示懸賞、如有活捉匪首陳文者、賞五千元、活捉崔傻子三千元、知而不報者全家槍斃、並令三日舉行大清鄉一次、

▲霍山前被豫匪李尚武率衆攻陷、燒擄極慘、安徽省商聯會據該縣商會暨各公團呼籲、今日特電國民政府暨安徽省政府、請速賑䘏、以救災黎、

▲總司令部軍械處派魏副官由楊子差輪押運步槍三百桿及子彈、今日到蕪、明晨赴漢、係交付四十四軍第二師者、（以上十四日）

浙省航政會議開幕

浙江全省航政會議、十五日上午九時、在省政府大禮堂舉行開會式、到省政府代表馬寅初陳其采、省黨部代表許紹棣、高等法院代表李松年、杭關監督趙文銳等二十餘人、會員出席者、吳道隆·戴恩基·馮漢民·吳榮甲等二十六人、行禮如儀後、主席程振鈞致詞、略謂今天承諸君冒暑而來、非常感幸、中國對於航政事宜、向不重視、本省政府改組以來、對於全省航政、曾有極大計畫、浙省水道甚多、但目下淤塞者不少、若加疏浚擴充、交通前途未可限量、繼發表對於航政意見、㈠擴充航線、辦理時分兩種步驟、一大規模、二小規模、目下限於財力、先從小規模着手、㈡整頓碼頭、將沿海礁石調查後、加以標記、防止各種危險、㈢取締運貨及小輪拖船、㈣船舶牌照稅、自實行以來、收入固已增加不少、但如某處徵稅太重、某處應予免徵、尚須加以修正、次許紹棣陳其采周用等相繼演說、大致希望於此會議、有以改進浙省航政、旋即散會、

浙省整理土地條例

浙江省土地整理條例、經省委會暨法規委員會、一再修正、已於昨日正式公布、照錄如下、（第一條）凡本省土地、無論公有私有、均依照本條例規定整理之、前項所稱公有、係包括國有省有縣有區有各項公有者而言、（第二條）土地整理之程序、依本省土地測量登記程序行之、（第三條）凡土地依其種類而定地目如左、第一類、房屋地·砲臺地·堡壘地·公園地·操場地·船塢地·碼頭地·墳墓地·及無建築宅地、第二類、旱田·水田·森林·場圃地·園林地·（附設於房屋之園林地除外）柴山·草山·其他種植地、第三類、牧場地·蕪田·鹹田·魚蕩·其他供畜牧之地、第四類、礦山·鹽田·其他礦產地、第五類、荒地·荒山·水沙·水蕩·其他不屬於前四類之無收益地、第六類、道路·河川·溝渠·堤堰·海塘·城垛·鐵路地·鐵道線地·水管綫地·其他供公共使用之地、前項土地測量時、每一區域、應以編列地號、但供公共使用者、不在此限、（第四條）凡土地測量、以畝爲地積之單位、每畝六千方尺、以三十一公分爲一尺、（第五條）土地所有權、以測量及調查確定之、遇有爭執時、由地方土地審判委員會裁決、不服前項裁決者、得於三十日內、上訴於高級土地審判委員會、（第六條）凡測量調查時、業主應於土地局所定期內、將姓名住址及土地之坐落、地目地積、四至戶名、陳報土地局、但公有土地、應由主管機關通知、（第七條）測量調查時、業主或租借人及其他管理人、應於土地局所定期內、就其土地四周、樹立界標、並記明業主姓名住址、及地目地積、但公有土地、須記明主管機關名稱、（第八條）測量調查時、所在地街村職員、應負協助之責、（第九條）凡測量調查時、應令業主或利害關係人或代理人、到場會同查勘、並呈驗證明書類、（第十條）測量土地、如必須毀壞測量標、及必不得已除去障礙物時、應由土地局、預先通知業主或管理人、因前項所受之損失、土地局應酌予賠償、業主認爲賠償金額不足時、得於二十日內、呈請市縣政府、重爲審核、其不服市縣政府審核者、得於二十日內、呈請省政府民政廳復核、（第十一條）測量調查時、如遇所有權或界址發生疑義、土地局應諮詢地方土地審判委員會之意見、核定公布、前項公布期間、爲六十日、（第十二條）不服前條之核定者、得於公布期滿後六十日內、訴請高級土地審判委員會裁決、（第十三條）土地審判委員會、得傳詢當事人利害關係人及證人、並令呈驗證明文件、（第十四條）土地審判委員會之裁決、應將理由並以副本、分別送達當事人土地局及市縣政府、（第十五條）依核定或裁決而確定之事項、有左列情事之一者、自確定之日起、三年內、請求高級土地審判委員會再審、㈠基於被罰行爲而核定或裁決者、㈡其爲核定裁決憑據之文書、係僞造或更改者、（第十六條）土地局應編製土地清册及地籍圖、並登記經核定或裁決而確定之事項、（第十七條）凡測量土地、於業權確定後、由土地局發給業戶、查測地圖、並徵收測給費如左、㈠建築地、每畝二元、不及一畝者以分計、㈡開採礦山之礦區地、每畝五角、㈢耕種地、每畝三角、㈣鹽田畜牧地墳墓地、每畝一角、㈤柴山草地、每畝一分、㈥水蕩、每畝一分、㈦未開採之礦山及荒地荒山水沙、每畝一分、第一欵至第七欵、土地不及一畝者、以一畝論、凡測給費、概用土地整理印花黏貼於圖上、（第十八條）凡土地經整理確定後、以丈得畝分爲準、更正其糧額、並發給土地管業執照、（第十九條）凡公有土地、因年久失查、而被人佔有者、得由佔有人、自首呈報土地局、經查明核准後、酌令繳價、其價格由地方土地審判委員會評定之、如係本爲荒地、而確由佔有人開墾成熟者、應由土地局限令呈報升科、逾限不報、即另行標賣、如有冒稱已業、一經查出、移送地方審判委員會裁決懲罰之、（第二十條）凡道路向由兩旁業戶承糧者、經整理後、一律免徵、其街村之繁盛、通衢應行放寬者、由所轄官廳審定、應留丈尺、註明撥册、並於實行讓進時、免其糧額、（第二十一條）業戶對於第七條之陳報有虛僞者、科以二百元以下之罰金、（第二十二條）無正當理由、而不陳報者、或違反第十條第十四條規定者、科以五十元以下之罰金、（第二十三條）測量調查人員、如有營私舞弊情事者、依刑法治罪、（第二十四條）本條例如有未盡事宜、由省政府修正之、（第二十五條）本條例、自省政府公布日施行、

東鐵哈綏線刦車案後

▲被綁中俄旅客共三十三名

▲因指傷匪釋回者四人

▲估計損失約四十萬元

七月八日哈爾濱通訊、東鐵高嶺子站發生匪刦列車、長綏司令丁超親率鐵甲車隊往剿後、聞丁於六日抵肇事地點、因山脈連綿、又值青紗幛起、竟不得匪踪、現駐軍於牙不力後堵一帶、派人偵探匪之去向、然後方能進擊、惟該處山勢峻險、匪徒如據谷恃幽、軍隊殊不能奈何也、當日爲匪綁去者計三十三名、除中俄旅客外、尚有押車軍警數人、昨日有經匪釋回者四名、三爲旅客、其一則係萬國臥車公司隨車指導員、據其向官廳報告如下、「胡匪之釋放我輩四人、係因曾出力抬送受傷之匪有功、被匪綁去之人票、共三十三名、內有俄人二、中有一票、因被掠時未容穿著鞋襪、踉蹌於山道間、不良於行、匪嫌其慢、竟槍斃之、其餘莫不震恐、不敢違拘、但仍不脫鞭責、當胡匪得手後、向東方山路奔馳、所得雜物、則令各票背負、所經各路、迂曲迴旋、難以記憶、蓋匪等特避軍隊之追擊也、被綁之兩俄人、爲橫道河子站路員及包修工程之經理、華人被綁者、只知其一爲穆稜煤礦公司代理人、其他則多屬普通商人、各人票價、尚未經匪估定、因匪尚未達目的地、及考查各人身家、余儕隨匪奔馳於山裡一日有半、至蒞近橫道河子地方、始被釋放、經指給道路、令即速去、該幫胡匪、向在橫站刦掠、故隊號名橫道河子云、」又聞當胡匪刦車時、除車上車下者外、其附近山巔、尚有匪數十名遙望、統計該股約七十餘人、匪首持一文明杖、指揮行刦、態度暇豫、似對於此次刦車、處心積慮、籌畫甚熟者、此次被刦列車、內有九輛、滿穿彈孔、尤以軍用車創痕爲巨、車窗碎破、車身則如蜂房、當時攻擊之激烈、可以想見、各項損失數目、雖未能詳、估計當在四十萬左右、至旅客傷重而死者、有曾充中國軍官之俄人一名、其他受重傷者三人、輕傷者五人、昨均運抵哈埠醫治、此事發生之翌日、俄副理長拉西畏次對於督辦公署參議及首席郭理事言、頗有不滿表示、呂榮寰返哈時、或許別生枝節也、

地方通信

松江

縣黨部辦理登記　縣指導委員會、於昨日開第二次登記審查委員會、對於數日來黨員登記、㈠通過合格黨員、爲盛炳卓·張光·孫一鷗·沈鳳鳴·鍾世鄉·曹志裕五人、㈡暫作通過、留待訓練者、范公復·王簪志·孔淑英三人、惟各委以本縣轄境遼闊、黨員散處各鄉、來松登記、事實上實感困難、以是會定各委分組出發、就近辦理之號、先期通函各區保管員、仰先宣傳此次總登記意義之必要、茲悉第一組倪觀鐘王立屏二委員、於今日（十六）前赴莘莊五厙楓涇等處、第二組張小通陳夢先二委員、擬明日出發赴泗涇天馬山洞涇山陽四鄉、第三組陳秋賓蔡步白二委員、亦將赴亭林張堰兩處、分投工作、以期於本月內登記完竣、幷手組織區分部、至本城黨員登記、由常務曹華秋登記委員孫宗溎等辦理、

誓師一週紀念會　十五日爲國民革命軍北伐誓師一週紀念日、會由縣黨部邀集各機關各公團公同籌備、昨日城廂各商店、均高懸國旗、各機關前及熱鬧處所、佈置松柏牌樓、輝煌奪目、極盛美觀、黨部更分貼標語、發行紀念刊物、上午十時、在圖書館舉行紀念典禮、各團體均派員蒞席、代表約百餘人、市民參加、亦達數百人、行禮讀囑畢、旋由邱縣長張小通姚齊相繼演說、呼口號散會、

公安局厲禁烟館　公安局長程季英、前奉省令、嚴厲禁止烟館販運烟苗、曾出示布告、昨縣政府又奉電令飭嚴密緝拿烟館、邱縣長即委公安局執行、程局長奉令後、時已下午八時、即密令四區支局長、同時辦理、除第四支局轄境、已聞風預備、一無所獲外、一二三各支局、分別拘獲著名烟館六家、連同吸客共二十八名、於今日（十六）備文移解縣政府訊判、經周承審員逐一鞫訊、判烟館主夏小弟等六人、犯吸烟幷供人吸食兩罪俱發、併科各拘役十五天、罰金二十元、吸客各罰十五元斥釋、

崑山

清鄉委員行宣誓禮　崑山縣清鄉委員王一方杭菊圃顧乾元錢敬植胡伯翰吳相融沈靖李國楨沈兆甡等九人、於昨日（十五）上午九時半、假民衆圖書館行宣誓就職禮、各委員首先蒞場、來賓方面有縣指委代表陳震賓、暨地方各法團代表、全城武裝同志三百餘人、開會如儀、

縣指委補行宣誓禮　崑山縣黨務指導委員陳震賓黃於寅二委員、因未在省宣誓、業奉省指委會令、補行宣誓就職禮、該會奉令後、於今日（十六）上午九時、在黨部禮堂舉行陳黃二委員補行宣誓就職禮、民衆訓練委員會、已由縣指導委員組織成立、委員王一方李子一陳霞寰潘天覺黃於寅、昨日該委互選主席委員、結果李子一被選爲主席委員、

蘇州

省政府遷蘇之籌備　江蘇省政府遷址問題、頃據寧方消息、謂省政府決計遷移蘇垣、惟因蘇垣城區、舊有衙署雖多、但或爲各行政機關所用、或已借給各學校、一時令難、與事實上非常困難、且不適用、故擬在離城九里石湖附近上方山麓、建築房屋五百餘間、爲省政府及各廳署房屋、至於交通方面、由滬寧鐵路另建支路、俾火車可直達上方山麓、蘇城至該山、另由吳縣建設局建築六丈寬闊之幹路、所有建築房屋及幹路經費、預算約四百萬元、由江蘇全省六十縣、每縣籌募五萬元、另由省政府請財政部撥欵一百萬元、並聞省府擬組織建設省府委員會、規劃一切、

蘇市組織市政府　蘇州市政府、成立以來、已有一載、現奉省政府命令、積極改組正式市政府、至於市長一席、遂應者頗不乏人、刻省政府經主席之推荐、已內任現任吳縣縣長王引才、爲蘇州市市長、縣長一席、由吳縣公安局長鄭貞吉暫代、蘇州市政府、大約在一個月內可望成立、

縣教育會籌開大會　吳縣教育會、昨開臨時會議、由顧容川主席、對於籌備舉行會員大會案、議決、即日起徵求會員、二十九日爲止、三十日起八月一日止、審查會員資格、定八月十二日爲大會日期、推定汪典存龔寶丁端三、爲審查會員資格委員、會員提議案、於八月五日至十日內提出、推定姚積安顧容川顏亞儒爲任整理、

無錫

商團公會定期追悼陳安陞　錫邑懷下市羊尖商團第二十八支隊副隊長陳安陞於夏曆前一月二十一日夜半、因追捕該市附近二房郎下盜匪、突被匪人從旁襲擊、致遭慘死、業經家屬棺殮、至狙擊陳副隊長之兇犯、亦經捕獲訊押、並由秦縣長詳准省當局、頒發「舍生取義」匾額一方、以慰忠魂、而商團公會會長楊翰西、總隊長許頌如、及各會董等、因陳副隊長死事甚慘、碎身報鄉、哀感無盡、爰特訂於本月二十六日、假城內學前街省錫中大禮堂、爲陳君開追悼大會、昨特發束、請求各界屆期蒞會、

中醫聯合會全體會議記　吾邑中醫聯合會、因報告重要事項、及商議進行方針、並選舉執監委員等事項、特於昨（十五）日下午三時、在城內三皇街藥皇廟內開全體大會、到會會員趙仲平等七十餘人、推趙仲平主席、報告開會宗旨、次由臨時代表顧子解報告籌備經過情形、嗣即選舉陳叔寅趙仲平高時良華伯英鄧季芳張亮生曹鍾英歸起翔顧子靜王碩芬龔士英張硯芬汪有翔周鏡濤丁亮祖等十五人爲執行委員、（監察委員因時間已晚改在下次執委會時再行選舉）次由主席報告市政局來函、調查中醫一事、議決登報催促會外中醫入會、以資普及、而利調查、經濟問題、議決由執委十五人籌墊、

各縣總工會請願三事　蘇省沿滬寧路綫各縣總工會、前因黨務指導委員會民訓會、不日將從事訓練整理、特於日前在南京省總工會籌備委員會、開聯席會議、對於以後會務之進行、及整理之方法、均有重要討論、經推定無錫總工會代表葉桐侯蘇州代表陳正才丹陽代表王立民等三人、向中央黨部國民政府請願三事、㈠請求經濟上之援助、中國國民黨、乃代表被壓迫民衆而革命者、則援助工人爲有組織的參加、事勢所宜、然則酌撥補助工會經費、正所以予以革命地位、㈡請求法律的保障、工會在停止民衆運動期間、以嫌疑或無故而解散者、或被標封之苦、或遭毆逐之辱、現在中央雖有恢復民運之明文、然忠實者懲於前車、反有相戒不前之勢、此不得不請求以法律保障者也、㈢請求嚴重整理、近黨部民衆之間、爭端競起、操縱者假民衆爲霸權之餌、把持者藉風潮爲固位之圖、長此以往、黨務不振、爰擬數端爲整理條件、一、須明瞭工運意義、二、須熟悉工運情形、三、不宜藉故紛更、致擾亂工人固有之信仰、以上數項、昨已由無錫吳縣武進丹陽鎮江等各縣總工會、聯名繕具公文、由葉陳王三代表赴寧請願、

駐錫部隊之重要會議　駐錫三十二軍三師第二團團長曾毅倫、前日召集全團官佐開重要會議、議決（一）整頓軍風軍紀、嚴密訓練、（二）各部採買、須佩採買證、無故非請假者不得出外、（三）本團官兵、須重自愛、如有私包烟賭、藉詞滋事者、一經查實、即處以槍決、（四）組織巡查隊、輪流巡查各營連風紀軍紀、（五）各營連衛科、於大小考試期間、倘士兵有問非所答者、該主管官、以不盡職論罪、且須呈報撤換、（六）衛科除第三暨於星期三·六·至大操場操練外、其餘早晚操、一律在車站大操場合操、各營連須填造到操人數報告表、（七）星期日、各營分半輪流放假、（八）各種表册逐查報告、限次日午後八時送到、（九）官兵出外、須經呈准主管官始可、否則按律嚴辦、（十）本部各營連官佐、須圖全團之進展、（十一）此後團長、將親赴各部隊點名、如官佐士兵至九時不回營、決重懲不貸、（十二）兵士上操、須主管官親自訓練、以發皇各士兵之精神、

常州

各縣建設局開臨時會　江蘇各縣建設局聯席會議常務委員莊中希、因第一屆聯席會議議決各案、尚未辦發、乃召集各局長、到常州開臨時會議、於十五日上午、在冠英學校省圖書館、先開談話會、到會者有常熟吳時霖·海門范家塗·丹陽戚允中·及代表等二十八縣、由莊中希主席、討論結果、先行整理提議各案、以便午後大會決議、當由莊主席指定韓希愈吳時霖吳君遂爲整理議案委員會委員、旋即散會、下午二時、在原處開正式會議、甲·報告事項、㈠主席報告本省各局已成立者四十六局、今日開會報到者有二十八縣、已過半數、故開正式會議、㈡主席報告、本屆議案有與上屆議案、而上屆議案、已由高郵寶成春整理完畢、擬請寶局長報告、㈢高郵寶局長報告上屆議案、計分經濟行政設計其他四項、議決呈文共二十一件、請先逐條討論、乙·討論事項、先行整理舊案、凡有因時效關係、而有撤銷之必要者二件、暫時保留者二件、改呈農礦廳者四件、其餘各案、均逐條通過、呈請建設廳辦理、繼續討論新案、㈠吳縣魏祖靡提議、呈請省廳援例擴充各縣長途電話案、決議呈請省廳從速擴充各縣長途電話、並飭各縣籌辦市鄉電話、㈡金壇韓希愈提議呈請各地駐防軍隊公安大隊、協同築路、試行兵工路策案、決議呈請建設廳、轉呈省政府、㈢金壇韓希愈提議呈請籌劃基金創辦各縣地方建設銀行、以資救濟小工商業、而謀發展建設事業案、決議擬具章程、呈請辦理、其餘關係經濟行政及其他各案甚多、議畢五時、由主席宣佈散會、並訂十六日續開會議、

鎮江

請願代表返鎮　鎮江日報公會、因請願省府遷鎮事、特派代表赴都各節、茲悉該代表等赴都後、即先赴中央黨部、江蘇省黨務指委會及江蘇省政府國民政府等四處、除國民政府因值閉會、未能面達請願意見、允於星期一接見外、餘均會晤主要人物、對於遷鎮之舉、深表贊同、後各代表即宴請南京各新聞記者、申述省府遷鎮必要、各記者亦均贊同、昨晚回鎮、訂於明早、再行赴都、向國府請願、

農會執委辭職　丹徒縣農民協會籌備會執行委員楊方坤等、因該會經臨兩費、絲毫無着、致一切進行、多遭停頓、故昨特具呈丹徒縣黨務指導委員會、請准辭職、免誤農運、當不知能否邀准、

揚州

電燈仲裁案決定　振揚電燈公司加價糾紛、經縣組織仲裁會一節、現已於十三日仲裁決定、十五日製成決定書、送達雙方、云係分呈省廳核准公布實行、茲錄辦法如下、㈠全夜十六支燈、半夜十六支燈、每盞每月照加一角三分五厘、計（全夜）一元六三五厘、（半夜）一三三五厘、㈡火表、全夜半夜、每度照加二分五厘、計全夜二七五厘、半二二五厘、㈢裝火表一隻、包坐燈七盞或七十度、㈣路燈不另加費、㈤仲裁費用、由雙方担任、

偵緝隊獲解械匪　昨（十四）晨七句鐘、縣偵緝隊長江占鰲、率全隊偵緝、赴三元宮附近、拿獲李士同蔡長友兩名、並搜出手槍等違禁物品、當即帶隊預審、以憑解縣、

新任縣長交替期　江都游民習藝所、及揚州貧兒院、因縣長張士仁、交卸在卽、新任陳縣長鑑榮、定十六日十時接篆、特由該所董事會、各製銀盾一個、恭送縣政府、以留紀念、

寶應

汽車路線問題之轇轕　江北公路局長陸詠黃、現擬將江北長途汽車路、寶邑城池一段、改由沿運河堤岸重築、將原築二丈餘闊之車路廢棄、闔邑商民、聞訊大譁、紛紛電呈省政府建設廳、要求制止、所持理由、計有三點、㈠運河堤身太狹、民房太多、如遇行拆讓、城外數百戶財產完全犧牲、㈡河水漲落無定、堤身窄狹、行車危險、㈢原有車路、所費不貲、廢棄不用、殊爲可惜、改線經費、所需亦多、更不經濟、

公安局長易人　寶應公安局長徐畏三、莅任已歷半載、於境內治安、尚能維持、昨（十一日）該局忽奉民政廳令、徐局長免職另有任用、遺缺調宜興公安局長吳逸羽充任、徐局長奉令後、飭局內各科、趕辦交代、

東鄉發現謀殺親夫案　寶應東鄉射陽龍溝地方、居民楊德慶、妻楊朱氏、素行不端、近與曹某姘識、竟於本月十日、將其夫用鐵鍬鍬斃、爲狀甚慘、經屍父楊寶銀來城報案、劉縣長即派員前往檢驗、委係被人謀斃、身受刀傷十餘處、驗畢後當將姦婦楊朱氏、拘押來城、依法嚴辦、惟姦夫尚在逃未獲、

徐州

派員調查土劣土匪　徐州各屬、匪徒聚散無常、已非一日、衆之邇來共黨復乘機煽惑希圖擾亂、蘇省政府認有徹查之必要、茲悉省政府民政廳長、特派徐步瀾等三人爲徐屬特派員、於日昨秘密來徐、專事調查徐屬[illegible]各縣行政財政黨務、及匪氛猖獗之原因、土豪劣紳之狀況、共黨潛伏之工作、幷預定二日內、赴蕭再轉各縣、逐次清查、徐屬地方或有一翻新也、

湖州

尼庵被刦案破獲　軋村湯寧祠靜修庵、於本月二十一日被刦、並戳傷事主凌姓佛婆、昨經該鎮水警分隊、緝獲該案盜犯窮松春小阿三曹寶三名、經隊長訊一過、據供不諱、當即提解水警區部究辦、

指委會議決要案　吳興縣黨務指導委員會第四次常會議決案擷要錄下、㈠規定十六日至二十一日辦理城區黨員總登記案、㈡准二十三日上午九時假座開明戲院舉行擴大紀念週案、㈢呈省轉呈中央敦促海外同志歸國案、

台州

縣指委召集黨員談話　臨海黨務指導委員會、召集本邑第一區黨部黨員、於今（十三日）上午八時、在縣黨部開談話會、到有黨員二百餘人、並聞本黨部、定於本月十六日下午一時、在本城設一[illegible]

函請查禁賭匪　[illegible]

教育消息

特載

◉三民主義教育之理論與實際（上）

理論方面　（一）綫選青

一、名稱問題

從三民主義教育提倡後，一時風行全國，教育界莫不努力於新教育的改造運動，尋到國民黨實行國民革命的政策，「黨化教育」的呼聲，就隨着青天白日而起，於是各地學校，又紛紛致力於教育的黨化運動，

一年以來，國民革命的勢力，擴展到長江流域黃河流域而上，在軍政訓政的過渡時期，經全國教育會議的決定，產生了一個「三民主義教育」新名稱，

一般教育上的名稱問題，似乎不值討論，但就名稱上，即可探得近年來我國教育改造的精神，和「三民主義教育」的由來，也是很需要的，

譬如人類構造，在胎兒期內一二個月的時候，還辨不出人的形狀，三四個月後，漸漸長成人的雛形，一到成熟時期，呱呱墮地，那就形容畢露，給人家認識了，但不論他在形容莫辨時，長成雛形時，形容畢露時，總之，是原子細胞的發育，

「黨義教育」「黨化教育」「三民主義教育」一樣的道理，論他們的原質，總括說一句，就是「適應現時代要求的教育」，或者說他是「包含着三民主義的教育」，「革命的教育」，為什麼呢，因為㈠足以打破舊日守成不進步之狀，㈡足以完成教育界不能適應現狀之精神，㈢實施新思想新潮流，

不過「新教育」沒有標出革命的主義，好像一二個月的胎兒，莫辨人形，叫他胚胎時期罷，「黨化教育」已經化合革命的主義，如像三四個月的胎兒，長成雛形，叫他試驗時期罷，「三民主義教育」直截了當標出革命的主義，好像胎兒成熟，呱呱墮地，形容畢露，這就到了實行時期了，

「三民主義教育」呱呱墮地了，如今把他生產的經過情形，約略敘述如下，中華民國十七年五月十六日，是「三民主義教育」的誕生之日，大學院召集全國教育會議，在南京開會，首先討論到中國教育的名稱問題，多數以為㈠「黨化」二字，加於教育之上，範圍廣泛，且使主義含混，㈡在事實上除稱「黨化教育」外，也有稱三民主義教育的，㈢三民主義為總理所定，現在係以三民主義救國，所以把三民主義做普遍教育，最為適當，根據這三個理由，經眾討論，多數主張如下，

取消「黨化教育」的名稱，改以「三民主義教育」，或「三民主義的國民教育」，結果因多數主張不必加「國民」二字，免得縮小三民主義的範圍，於是「三民主義教育」一名稱，就此確定下來了，

◉甘肅之政治與教育（五）

馬鶴天

七、設立放足處　甘肅纏足惡習，較各省為甚，扶杖膝行見之可憐，自十五年起即令各縣提倡放足，去年秦為總司令令設立放足處，現民政廳長楊慕時為處長專司其事，勸導放足，強迫罰辦三期，現已至強迫時期，去冬今春積極宣傳勸導本年三月在省垣舉行放足運動大會，當場獎懲効果甚大，各縣亦次第舉行，

八、召集紳民代表談話　甘肅風氣閉塞，人民不知國事，不解新政，官民隔閡其階級甚嚴，去年九十月召集各縣紳民代表，到省談話、由省政府主席召集分縣詢問民間疾苦、解釋新政理由辦法、打破官民隔閡、宣傳訓政要義、收效頗巨、

九、推廣救卹事業　國民軍到處提倡救卹事業、至甘肅後、更特別注意、即設立殘老孤兒等院、自懸青天白日旗後、劉主席更撥款推廣、現改為殘苦兒童養老二院、涇原涼州兩區亦均籌備成立、現正設法推行各區暨及各縣、

十、設立民衆醫院　甘肅醫院僅有一所、本年秦為總司令、令省垣創設中山醫院、以為民衆疾病療醫之所、日前由滬購運大批藥品、聘定醫員、業已開院診療、

十一、籌設模範縣　甘肅已屆訓政開始時期、先選定皋蘭狄道兩縣作為試辦、縣分立模範各種計畫、已由省政府各廳處分別擬定、並由民政廳長楊慕時親赴兩縣各地切實考察、以為實地計畫之參考、

十二、籌備市政　甘肅向無市政、去年蘭州成立市政籌備處、水梓為總辦籌備一切、去冬辦理救貧工廠成績甚佳、

十三、試辦新村　在省垣附近黃河沿岸灘場堡地方、試辦新村、業已派專員籌備、並指導村民進行一切、並由省政府擬定村約通行各縣、

十四、設立婦女習藝所　去歲馮總司令、電令豫陝甘三省娼妓一律廢止、並使有生活上之工作、甘肅娼妓比較尚少、自國民軍至後門、庭即形冷落、然積習難改、生計維艱、且以交通不便、遠行未能、故依然聚居省垣或各區、去歲由省政府在蘭州設立婦女習藝所、內分紡毛、編毛、算科、加授算術、國文、並令各區遵辦、寧夏平涼等區、均先後成立、無娼妓者、亦令設法籌辦、以為救濟貧苦婦女之要素也、

丁·實業

甘肅地大物博、然貨棄於地、利源未闢、數年以來、雖力圖開闢、但因軍事財政之影響、建設較少、然就可辦之事、進行者已多、茲舉其要者如下、

㈠開墾　甘肅土曠人稀、蒙番民族、尚在游牧時代、故荒田遍地皆有、而西寧區尤多、現在西寧設立墾務總局、各縣設立分局、林墾兼辦、朱繪屏為會辦、釐定章則、招民承墾、

㈡種樹　甘肅荒瘠異常、現遵照總理遺囑、積極造林、樹木密如星辰、二年以來、省政府特別提倡、本年更擴大植樹運動、令各商店舖戶居民、每人植樹、至少三株、省城各機關、在河北廟灘子小雁灘五泉山一帶、植數萬株、

㈢織呢　甘肅駝毛羊毛之產、甲於各省、昔以原料出口省政府注意毛織、將停止多年、機器破壞之織呢廠、撥款恢復、現已織有各種呢品、

㈣製革　牛羊皮革之產、亦以甘肅為最富、向由外人或津商購買生貨出口、省政府提倡製革、一面於工料職業學校特別撥款、附設製革工廠、一面隴南原有機器運省、從事擴充、近日出品不少、

㈤廣設平民工廠　駝毛羊毛除織外、宜於編物、如衛生衣鞋襪手套等、省政府、於省垣設立平民工廠、濟貧工廠令貧苦男婦入廠、編毛編物、並通令各縣一律設立平民工廠、工廠提倡毛編、又用羊毛作栽毯、為甘肅向日特產、各工廠一律設有專部、加意改良、

㈥設立實業館　甘肅地大物博、交通不便、所有物產製品、彼此或未聞知、多未目睹、又不知改良之方、應用之途、薛篤弼任省長時、因將城隍廟改為實業館、分部陳列甘肅各種農工品、每日開放、任人觀覽、以期比較改進、本年七月又在該館開全省實業展覽會、會畢、選擇存留、更易原品、

㈦劃一度量衡　甘肅交通阻礙、各地度量衡異常複雜、種種不便、省政府設法劃一、先由準秤入手、業已專製頒行、

㈧設立礦師養成所　甘肅礦產甚富、金最多、銅鐵次之、煤炭石油亦均著名、惜乎未用機器開採、現建設廳長趙元貞為礦學專家、開辦礦師養成所、養成開礦人材、已籌款購機從事測探、

㈨設立模範畜牧場　甘肅西北各縣、土地廣闊、水草豐美、為天然大牧場、故畜牧事業甚盛、然不知改良、難明進步、現擬在省垣附近馬啣山、設一模範牧場、試驗改良、使各地仿效改進、

戊·財政

甘肅士荒於野貨棄於地、交通不便、商業蕭條、故財政非常困難、前清為協濟省分、民國以來、大小官吏日事作弊、飽入私囊、省庫之收入更少、十四年國民軍至、取消重稅、嚴禁貪污、剔除中飽、防止弊竇、楊慕時為財政廳長、時除弊節流、人民之負擔未加、公家之收入大增、由三百萬元左右、增至五百萬元、上下至歲出軍政各費、計需一千萬元之譜、虧欠甚鉅、無法支持、去歲秦馮總司令、令軍隊暨行政服務人員、僅給伙食、餘發公欠執據、始得勉強支持、今歲張允榮任廳長、更痛除積弊竭力開源、作種種根本之解決、茲錄其重要事項如下、

㈠整頓各徵收局所　甘肅各徵收局所積弊之深、恐冠各省、一皮毛徵收局、每年飽入私囊者、往往數萬至十餘萬、一鎮市內同一稅收之機關至數處、巧立名目、任意搜括、二三年來、取消重徵、禁止浮收、厲行查罰、防止偷漏、去歲更嚴訂懲罰條例、懲至監禁槍決、獎有特獎者級、最輕之罰、亦為撤差、從前弊端、一律取消、

㈡統一財政　從前各鎮守使多在其範圍內徵收、各稅截留、各款一省垣財政機關、亦不免紛歧騈枝、年來設法整理全省財權統一、一切收款機關、亦漸統於財廳、

㈢改銀本位　甘肅全省市面行使以及公家收支、均以銀為本位、於是有一五洋七一洋八九五折兩平九五八合庫平種種名目、不徒局外人莫明真相、即司其事者計算亦稍一不慎、亦往往錯誤、況銀幣與生銀市價、隨時不同、而生銀成色、全省又不一致、不獨市儈奸商、可以從中操縱、即污吏貪官、亦得上下、蠹國病民、關係甚鉅、惟因積弊素深、欲改未能、自本年五月起、將庫平兩平名目、一律取消、嗣後無論何項收支、均改銀本位為洋本位、不第公家統計、得以統一、而私人操縱、亦無從著手矣、

郁秉權天爵啓事

鄙人前在報端發表之人道論一篇。懸金徵求辨駁。時至陽曆六月終。應徵者計有二十五人。然來文中無一篇足為較佳之世界和平理論。故而難奉酬金。昨於七月十五日正午敬約應徵諸君在上海西藏路南洋西菜社會商聚談。擬審定公開辨論之處及始行日期。然因赴會者人數寥寥。迨鄙人祇有八名。商議遂無結果。今後尚有高明之士。關心世道人心者。縱可函約聚談。從長討論。交換知識。鄙人甚感盼若。惟懸金酬獎之舉。乃作罷論。專此敬請 中東西人士鈞鑒

通信處上海薩維龍路七十六號　4006

要聞

◉全國學總會不能召集大會理由

▲未經中央核准

全國學生總會通告各地學生聯合會云、為通告事、案查第十屆全國學生代表大會早應召集、本會除向中央以文字呈請批准代表大會津貼數目外、並屢有口頭之呈述、中央均復以學生組織條例須重行頒布、勿庸引用舊條例、召集代表大會、且各省市黨部皆將委派青年聯合會管理委員、學總會於此時更不必鋪張擴屬、本會除仍本初志向中央力爭以求圓滿結果外、合宜將不能即時召集代表大會實情通告各地、希即鑒察為幸、

◉中大區中小學成績審查報告（十五）

中央大學區中小學成績展覽會之手工成績審查報告、前已概審查表格評語、略誌本報、茲由審查員吳滄亭、將審查手工成績之詳細報告及意見書、交到行政院、原文如下、此次審查手工成績、預擬一個簡單標準、即作品須為創作、蓋國民創作力、與社會發達、文化進步、有密切之關係、吾國凡百事物、皆為謹守師承之依樣葫蘆、無新陳代謝之機能、無日新月異之景象、若教育猶不注意此點、則提倡科學、振興實業、皆屬空談、而培養此種改進社會的堅毅耐勞之創作精神與技能、尤其是手工教育、不可不特別注意、但是創作的手工、須合三要件、即藝術的、技巧的、實用的、藝術的、即是趣味豐富、有美的改造功能、技巧的、即是運用心思、有發展手指靈妙之功能、實用的即是不偏於欣賞有適合需要之功能、依此標準、統觀各校成績、或完全吻合者約居十之三四、不為不多、但小學及低年級之手工、當然以一般陶冶為主體、不能以絕對的實用主張、加以拘束、實驗小學、南中實小手工、多至十餘類、且多大件、各類紙工最合程途、可以窺見該校兒童能發揮藝術、其實的自由習作、表現思想、有時代人物、尤以彩紙繪成之背景不用彩筆、而用紙貼、更覺完美、殊具創作之獨特、如在彩紙之原料上、可以窺兒童天才、南中實小製作玩具、精巧而有巧思、紙工剪貼亦合、式樣亦多有創作、填子獎上中實小革命軍設計成績、及快世界當心裁、用設計方法、聯絡各學科、而不傳煩勞、習練手工、新頴別致、應與他科成績合併審獎、各實小成績、亦間有欠清潔精密選齊者、與手工教育養成兒童良好習慣之旨趣、適得其反、不可不注意、

中學　淮陰中學之木工竹工厚紙工諸作品、獨創新製、精美絕倫、甚合標準、紙製果及蠟工、亦惟妙惟肖、惟黏土工偏於欣賞、徒費工夫、不切實用、是其缺點、然已堪為各校之冠、應予特獎、松女中及南女中之綫紙造花、鮮豔逼真、為有目所共賞、揚州中太倉中及無錫中之木工著色塗漆、均見精到、鎮中校其餘出品、亦多有合者、以上數校手工、均認為最允當之中學平時成績、統觀各校出品、亦有陳舊粗陋者、亦有無可歸類、看不出平時如何教學者、亦有陳設多件、細審之不過數件、皆為同形式同大小之品、具見教學過於機械、手工教育之價值、似未能根本認識、雖然此次中校能如許出品、實屬難能可貴、蓋學校方面無相當之設備費、學生方面無相當之材料費、為教師者、亦煞費苦心也、

師範　鄉村師範、錫中鄉師、製作鄉村小學各種手工、趣味豐富、均無不合、蘇中鄉師就鄉村材料製鄉村用具、允當之至、惟嫌過分陋劣、如能加以改造與精製、則雖係竹箸稻草之心帶、但既經學校有意味之改作、未始不可登大雅之堂、農民自有農民之藝術、倘蘇錫兩校、能聯合其他未有出品之鄉師研究之、提倡之、不但可免農民之粗陋、而勞苦之際、得有所慰藉、實為必要也、手工成績應獎各校報告、特獎一校、淮陰中、嘉獎八校、揚州中、太倉中、南女中、松女中、鎮江中、南中實小、錫中實小、錫中鄉師、與其他各校合併審獎二校、上中實小、南女中實小、

◉金華全縣小學罷教

▲為薪給菲薄問題

浙江金華縣全縣小學教員、以薪給菲薄、不能維持生活所必需、而迭次請願、又無結果、業於五日為全縣聯合罷教、由金華小學教員聯合會發出通電云、小學教員責任艱巨、報酬似宜較厚、乃金華小學教員、每月薪水膳宿在內不過四五元、甚者僅一二三元、即少數號稱優越較之縣立小學、每月亦不過自十元至十五元而已、絕無十五元以上者、十餘年如一日也、是故金華小學教員之收入、非惟不足以養活家庭、抑且不足以維持個人、其痛苦為何如耶、（中略）敝會目覩情形、深恐教育破產、特開第一次代表大會、討論結果、一面呈請金華教育當局、對於小學教育、自本年六月份起、無論縣立私立、至少每月薪膳銀元增至二十元、一面呈請浙江大學、徵收火硝捐率作捐、作小學經費、然教育當局、迄無圓滿答復、各項捐稅、亦未蒙批准、後竊念汎汎、挽回乏術、業於七月一日開會議決、自七月五日起一律罷教、不達目的、誓不復職、惟敝會此舉、深知得罪社會國家教育當局、然為金華教育前途計小學教員生活計、不得不爾、非有其他作用也、

◉淮中校長補行宣誓就職補紀

中央大學區立淮陰中學校校長李宏增、於六月二十四日補行宣誓就職典禮、並舉行師三初三兩級畢業式、到會各團體各機關代表、有數十人之多、禮堂設於該校兩操場、十時開會、行禮如儀、服務李校長宣誓詞畢、余泰令來長淮中、誓以至誠謹遵總理遺囑、服膺三民主義、實施三民主義教育、倘有營私舞弊、貪蝕公款等情、願受極嚴重之處罰、謹此宣誓云云、後即報告一切、嗣由縣政府袁天眞科長、高等法院王代表、教育局胡家瑗督學、淮陰唐昌治校長、四十六軍蔣國附、仁慈醫院錢醫師、公安局行政科長趙開基致詞、該校教職員代表張衣言、學生會代表李西成演說、李校長致謝詞、畢業生代表李寅致謝詞、禮成奏樂、茶點攝影散會、又淮中實小學校、於上月二十四日舉行懇親游藝會、計到各學生家長及來賓一二三百人、由該校徐季敦君主席、開會如儀、主席報告各項畢、由家長來賓相繼演說、次即表演遊藝、演畢、主席答詞散會、

本埠

◉市教育局今日接收上海縣教育

▲昨奉市政府訓令

市教育局昨日接市政府秘書處電話、飭接收上海縣教育公文、已經備好、晚間即可送還、明日（即今日）應即派員前往接收、市教育局當即通知楊聘漁君、仍囑楊君準備接收、聞縣立務本敎業及第三小學、均在接收之列云、

◉中華職教社聯歡會記

中華職業教育社新主任江問漁君、業已就職、該社辦事部同人為表示歡迎起見、特於本月十五日、邀請董事評議及中華職校教職員等、舉行聯歡會於職工教育館、是日列席者、有黃伯雨穆藕初李耆卿章伯寅張伯苓鍾道贊鄒秉文趙師復沈信卿等八十餘人、下午五時半開會、由主席致開會詞、略謂江先生之學問道德久為同人所深佩、今一旦主任職社、必能將十年辛苦經營之成績、有以發揚而光大之云云、繼由江主任致詞、略謂職業教育、係社會事業、既蒙社中董事評議之推愛、恒源安敢固辭、就職業已三日、覺社中各同志、無不努力從事、恒源亦當以不頑皮不懈惰、追隨諸同志之後、一面學一面做、努力前進、本社以後進行方針、早經評議部辦事部同人擬定、即注重工商試驗教育、農村改進、職業指導、及提倡兵工政策等、工商教育在中華職校試驗、現由任之有經驗之趙師復先生主持、深慶得人、農村改進事業、由富先生主持、已有成效、其辦法專與農民合作、改良種植、提倡正當娛樂、指導衛生方法、使生活愉快、生產增加、現楊君已有詳細報告、社中擬印刷成冊、廣為傳布、希望各地起而倣行、則民生問題、可解決於無形矣、職業指導、十分重要、目前自殺之人、無日無之、原因多基於失業、現設一職業指導所、以資救濟、竟使潘先生應接不暇、而潘先生亦樂此不疲、日來在社、覺來所受指導之青年、有用之青年、為國家保全元氣不少、此外兵工政策、無形中救活無數、亦當建議當局、盡力推行、恒源對於已定之方針、當切實奉行、能力雖薄、但與趣甚好云云、又有黃任之李耆卿黃伯雨章伯寅張伯苓鄒秉文鄒恩潤等、相繼演說、晚餐後、又有餘興、其節目有李甯白之開篇、穆藕初黃培孫及郁瘦梅夫婦等之崑曲、楊衛玉之捧技、鄒恩潤之跳舞、黃任之江問漁潘仰堯之讀文章、黃竹銘盧冶歐之趣談、均興趣盎然、九時始盡興而散、

◉蘇小教員復格運動昨訊

南滙松江等縣小學教員聯合會、以此次檢定小學教員、頗多不合、特召集全省聯合會、作大規模之請願、業於日前通函六十一縣、於十八日開會、茲聞近兩日江南各縣如吳江崑山太倉松江等縣、皆函復或推代表或以書面陳述意見者甚多、惟江北方面、以路途稍遠、郵訊須時、業由該會籌備處專函敦促、請各派代表二人於十八日至江蘇旅社集會、共商進行方法云、

◉市教育局暑期研究所地點確定

▲市立萬竹小學

市教育局日前函市立萬竹小學校長、商借校舍、為研究所地址、旋萬竹校長程寬正君以本屆暑期、須修理房屋、不克假借、會向教育局聲明請另覓地址等情、已誌前報、茲悉教育局以無適當地點可覓、仍須在萬竹開辦、現已確定、連日該局對於研究所聘請師及其他一切進行頗形忙碌云、

◉市教育局補助學聯暑期講學所

上海學生聯合會、於本屆利用暑期開辦講學所、惟以經費不敷、會派代表持函向市教育局接洽請予補助、會誌前報、該局昨日復函略謂、貴會利用暑期開辦講學所、增進學術、敝局極所欽佩、惟補助一節、敝局事業費亦甚拮据、茲勉籌一百元、以資補助、即希察收云云、

◉縣教育局紀念週及局務會議

上海縣教育局、於昨日上午八時舉行五十五次紀念週、該局長因公晉京、公推總務主任朱爵人主席、禮畢、開局務會議、（甲）報告、㈠上屆總務課會議議決案、㈡上屆學校擴充教育課會議議決案、㈢留滬清理處工作情形、（乙）討論、㈠縣政府來函飭擬籌撥借墊濟報經費案、議決函復縣政府、俟部示中央大學後、再行決定辦法、㈡編製十六年度決算問題、議決、通知各市鄉行政局、縣立各教育機關、於本月內造送本局、以便編製、議畢散會、已十時餘矣、

◉市學聯電賀北平學聯會

上海學生聯合會、昨日電賀北京學聯會成立、原電云、北京學生聯合會諸同學公鑒、閱報欣悉貴會成立、欣慶奚似、北平為帝王建都之地、在舊軍閥統治壓制下、一切封建勢力之集團、黑暗惡濁、匪言可喻、貴會成立、深望秉總理遺志、喚起民衆、突破一切惡勢力羅網、與全國各校同學、全國二十萬革命青年、誓隨諸同學之後、共同奮鬥也、上海學生聯合會、

◉學校消息彙誌

▲城東女學　南市城東女學、創辦已二十五載、成績卓著、為滬上女子藝術唯一學府、教職員、類皆當代名宿、用是桃李門牆、歲有成材、近聞該校中校董會議決、課目中除書國外、所有詩詞文學金石篆刻各科、相提並重、俾使藝術學理、均等發展、聞已聘定王一亭楊東山汪仲山顧翔生程安一郭步陶徐紫明等為教授、現已開始報告、定於九月三日開學云、

▲復旦大學　江灣復旦大學暑期學校、今夏自發祇辭投考以來、積極進行、報名入校者、頗形踴躍、註冊人數、早逾定額、嗣因多數外埠同學之請求、從寬限額、截至十三日止、報到註冊者、計有五百餘人、宿舍方面、原意祇開放第四宿舍、現已人數衆多、須將全部宿舍開放、

▲中華藝大　江灣路花園街中華藝術大學、本屆暑期學校、於本月十六日開課、各方來學者極為踴躍、該校教授陳抱一陳之佛陳望道丁衍鏞等熟心教授、現尚有餘額、仍可繼續報名入學云、

▲上海中學　國立中央大學上海中學暑期學校、昨日上午九時行開學禮、到一百餘人、沈亦珍主任致詞、次由來賓南開大學校長張伯苓博士、浦東中學校長李相勗碧校訓育主任王宗敭校長鄭西谷先後演說、攝影而散、

▲振德女中　靜安寺路振德女子中學第一校及小沙渡路第二校、均於本月十一日放學、是日並行第九屆畢業典禮、畢業學校三十餘人、由該校校董沈仲俊分給文憑、近來秋季及暑期補習生、到校報名、非常踴躍云、

體育

◉台維斯杯賽 意大利勝捷克斯拉夫

路透社十五日米蘭電、意大利與捷克斯拉夫作台維斯杯之比賽、意以三組對二組勝捷克斯拉夫、

◉公開網球昨賽結果

上海華人公開網球比賽、昨日有單打兩組、結果如下、

邱正倫　勝　梁官英　六比二　六比〇

馮錫康　勝　張悅聯　六比〇　六比一

◉通商乒乓錦標賽比賽結果

儉德	勝	百祿	十對一比	裁判員 沈金圯
心心	勝	東亞	十對一比	裁判員 盧仲球
華一	勝	百祿	九對二比	裁判員 王遐文
精武	勝	心心	十對一比	裁判員 俞斌麒

又精武與通商之賽、本於十一日比賽後、因雙方同意擇期再行補賽云、

耳聾復聰丸

蓋世無雙　功效神速　包愈斷根

世上患耳聾者極多、欲求良藥者極少、本醫生因鑒於斯、將祖傳秘方秘製耳聾復聰丸……（以下小字不清）

耳爛散　大洋二元　上海寄外埠郵費三角

會賓樓　德和公司製　程鳳生醫生秘製　內744

飛艇老牌肝胃氣痛丸

肝為將軍之官、胃為消化之器、心為一身之主、肝痛則猝倒、胃痛則粒米不納、心痛則人事不省

◎乃專門治痛至靈至驗之藥……

小腸疝氣丸

近有假冒　認明德法

疝氣

老牌疝氣丸一盒包愈斷根

德法氏醫生秘製

"BILIVACCIN" ANTICHOLERA

牌理伐克仙

虎烈拉內服防疫劑

（法國培司萊格醫學博士秘製）

虎烈拉即霍亂症霎時危險莫救、在夏令較多、即有注射防疫針、不但藥性難久、且有痛苦而多弊病、尤須經醫家手術、故培士博士特發明此內服防疫、簡易靈效、人人可服、家家宜備、誠防疫無上之品　聖藥　▲服法另詳價單

中國總經理　上海拋球場　良濟藥房啓　戊2407

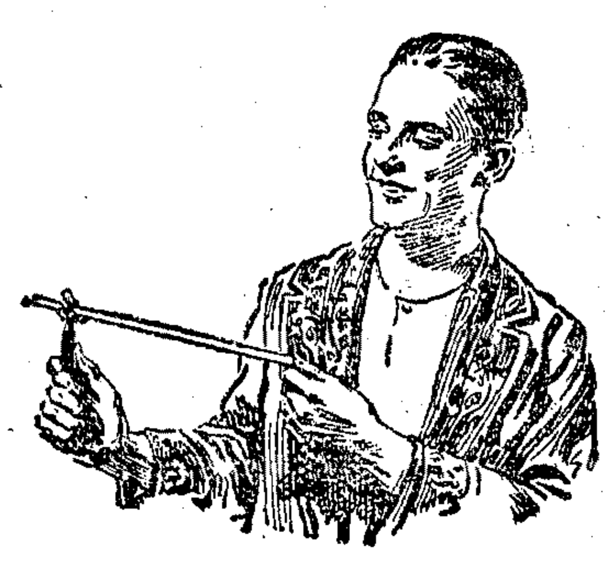

弟弟問哥哥

（哥哥在鐾「萬利」保安刀的時候）

弟：哥哥、這個一來一去的要貨、給我也白相相

哥：這東西不是玩物、是修面用的保安刀。

弟：你不要騙人、保安刀不能這樣的。

哥：這是「萬利」自動鐾鋒保安刀、鐾鋒的時候、不必取下刀片、並且刀片能自動翻身、一來一去、兩面都鐾得到、這是新發明的、所以你看見了、以為是玩具了。

「萬利」自動鐾鋒保安剃刀

上海洛士利洋行經理

心胃氣痛丹

非常靈驗 癩疥瘡藥

接元堂啓

國民政府財政部實收華僑捐助北伐費清單

續五　中華民國十七年六月一日至九日

號數	收到 月	收到 日	捐款人	原幣數	折合國幣數
413	6	2	吉隆坡 Fish Mongers, Port Swotten Ham		元 1,000.00
414	„	„	吉隆坡 Yik Yow Hin Club		1,000.00
415	„	„	吉隆坡 Chinese Brokers		1,200.00
416	„	„	吉隆坡 Butchers Guild		1,700.00
417	„	„	吉隆坡 Wing Fatt Mines 職員		2,030.00
418	„	„	吉隆坡 Klang, Chinese Rubber Growers and Dealers Association		3,000.00
419	„	„	吉隆坡 Klang, Chinese Community		5,000.00
420	„	„	吉隆坡 Kula, Kubu, Chinese Community		6,120.00
421	„	„	吧城 Singpo		4,000.00
422	„	„	吧城 Po Leong Hwee, Lo Seng Hong		2,400.00
423	„	„	Shantung Relief Fund Committee, Singapore		100,000.00
424	„	„	新加坡 Relief Fund		3,000.00
425	„	„	新加坡 Butu Pahat 山東救濟會		14,000.00
426	„	„	新加坡		3,350.00
427	„	„	新加坡五分部		1,200.00
428	„	„	徐善彰	規元 50.00	69.16
429	„	4	新加坡馬六甲中華山東捐濟會	„ 8,300.00	11,489.88
430	„	„	國民黨羅申那分部及工商同和會	„ 1,174.36	1,624.29
431	„	„	蘇島大齊華僑北伐後援會	港紙 3,000.00	3,121.33
432	„	„	新加坡		1,134.13
433	„	„	新加坡芙蓉山東救濟會		25,000.00
434	„	„	吉隆坡雪蘭莪中華商會		22,500.00
435	„	„	吉隆坡雪蘭莪廣益銀行職員		2,500.00
436	„	„	新加坡廷發布莊職員		38.00
437	„	„	小呂宋粵僑出入口幫工界聯合會		1,400.00
438	„	„	Ipoh	規元 5,000.00	6,920.41
439	„	„	Ipoh, Perak, Chinese Community Menglembu	„ 6,000.00	8,298.75
440	„	„	Ipoh, Perak, Chinese Community Tanjong Rambutan	„ 2,460.00	3,402.49
441	„	„	Pontianak Oversea Chinese Fatherland Salvation Society	„ 5,952.38	8,232.89
442	„	„	吧城 Poerbolingo Robotsari 華僑		1,445.24
443	„	„	吉隆坡 Goh Loo Club, Khoo Kok Woh, Tan Ean Kiain		10,000.00
444	„	„	吉隆坡 Chinese Community Muar		10,000.00
445	„	„	吉隆坡 Selangor, Chow Seong Kueng Saw		5,000.00
446	„	„	吉隆坡 Market Stall Holder 吉隆公市同人		3,162.00
447	„	„	吉隆坡 Chinese Engineer Guild		1,300.00
448	„	„	吉隆坡 Kwong Wing Kong Si 職員		1,650.00
449	„	„	吉隆坡 Hung Lum Association		2,436.00
450	„	„	吉隆坡 Chinese Community Kalumpang		2,750.00
451	„	„	吉隆坡 Selangor, Chinese Teachers and Students		4,700.00

未完

上海日夜銀行

定期存欵表 洋銀一律

定期三個月……週息七厘
定期六個月……週息八厘
定期一足年……週息九厘
定期二足年……週息一分
定期三足年……週息分一
定期四足年……週息分二
五年半 對本對利 即照本加對給息

（辦公時間）上午九時起下午七時止
（總室電話）中央六百〇六及六百〇七號

愛多亞路大世界隔壁

德醫沈奎伯

柳科 皮膚花 最短 橫痃 白濁 骨酸痛 節

香港太古車糖公司出品

老牌精製潔白車糖

物質精美 貨價低廉
較之市上未煉砂糖
價雖稍昂 實用相比
天淵之別 請嘗試之

裝璜 十磅布袋裝 十八磅罐裝 四十磅罐裝 百磅蔴袋裝

各大商店均有出售

B乙 4806

宜和洋行 禮拜二拍賣
淨漬花旗烟葉
花旗烟 葉 定銀 三成

公平洋行 每逢禮拜二拍賣 價不限

禮拜二拍賣
兗件洋行 創自西曆一八七十年

貢米 烟葉 西 D 374

利紀生洋行 禮拜二拍賣
雜貨

魯意師摩洋行 創自西曆一八四十三年

禮拜三拍賣
上等名廠製造法式住宅木器
全副彫刻大菜間 木床緞面 樓房間色木箱 大來路大冰箱 樓色油漆小人房間 大書磁窗帘 人車料器 洋琴 板
D375

魯意師摩洋行 創自西曆一八四十三年

禮拜三拍賣
淨漬貨
彩綫 汗
D376

宜和洋行 禮拜三拍賣
上等件宅
美藝 泰昌 花綢面 書樓 柚木 菲律濱木 黃納 色 木房間色 吊風扇
D379

三發洋行
奉法公堂諭 禮拜三拍賣
汽車
D

瑞和洋行 禮拜二拍賣
瑞鎔機器造船廠
存餘機器
D473

宜和洋行 禮拜四拍賣
舊木器
謀得利
D381

瑞和洋行 禮拜三拍賣
貴重地產
貴重地產
D423

棧單被縟作廢

遺失滙票

失票聲明
B2986

遺失聲明
乙B4773

遺失聲明

失單聲明

遺失提單
B3878

遺失匯票

報告遺失作廢

遺失聲明
B3975

遺失支票
B3961

遺失圖章聲明作廢
乙B4734

離婚聲明

離婚聲明
B3928

推受聲明

推股受股聲明
乙B4808

出盤聲明

推受聲明
乙B8962

推盤受盤聲明
B8954

釣船出讓聲明

買進釣船聲明
B3939

馬長華啟事
乙B4792

警告玉露春公記菜館
經理陸運海季巨源
乙B7403

印刷機出讓
B565

西湖貴重地皮出讓

多年老行出讓與合作
B3580

上海法界 萬利泉記 全聲明 打狗橋
乙B3758

戒煙

國貨 快活靈戒煙補丸
上海明星製藥公司發行
乙B

上海縣化驗註冊備案純陽商標偽記
專治頸項瘰癧子頸

瘰癧

立消瘰癧丸
德法 老藥房

玉兒知悉

尋人
甲B3990

招請進口買辦

聘請教員
甲B4407

聘請金業兼債劵人才

美國頭號
煤油
上海四川路四十八號
美國洋行
乙B11956

九牛牌 二虎牌
肥田粉
招請經理
肇豐行啓 電話北四五三二

送美女畫

愛萊 進出 口貿 易行
乙B4776

良好機會
乙B4730

寰球中國學生會
英文打字科

招外埠學生
乙B4728

吉市房召頂
乙B4398

住宅招租
乙B4650

校基出售或租亦可

贈

贈

德商雙龍洋行

周文卿花柳專科

周文卿 獨擅其技 新輪老手
最短時間 花柳全科
三十年於茲
現值梅毒
解毒藥品
六馬路 存濟老醫局 門診

法麟氏 醫生 送診立刻止痛止濁三天包好

立止白濁丸

化毒丸 橫痃丸 白濁丸 瘡癰散 ㊣ 化毒丸 下 豊 斷白 濁丸
法麟氏 秘製 德法 醫生房

專治婦女體虛挾濕

體虧白帶丸

調經丸 調經腹痛丸 程鳳生 德和會賓樓

專治體虛 腎虧 年久白濁 補腎 止濁二合 包好

濟生老白濁丸

濟生藥房 伯英 醫生

老牌灣頭

美國威而惠司廠 創始於西曆一千八百四十二年
上海四川路念九號 威而惠司洋行 經理
永不爆裂 永不走漏 堅固耐久 試之便曉

天德堂

京都 天德堂 濟生梅毒 壽門

白帶

體虛白帶丸 千金調經丸
濟生老藥房

感謝程鳳生醫生
白濁丸靈效

白濁

止痛止濁 三天痊愈
鳳生 德和會賓樓

痔散

專治痔瘡

上海臨時法院公告

上海公共租界臨時法院公告

上海臨時法院公告

上海臨時法院公告

胡文虎 續修宗譜 廣告

吸金鼠牌香煙

華成煙公司出品

用力不覺勞苦

大世界游覽儲蓄部存款章程

(甲)活期儲蓄 大洋一元即可儲存滿一百元期足一個月者贈遊券一張多則類推利息按月七釐每半年復利一次

(乙)零存整取 每月存洋五元(每戶五十元為限)月贈遊券二張定期三年期滿取本利二百十元六年者五百廿六元九年者九百九十二元

(丙)整存整取(祇贈遊券不計利息) 一百元為一份(每戶以十份為限)定期一年每份每月贈遊券五張多則類推期滿還本二年者月贈遊券六張三年者月贈遊券七張

(丁)整存整取(既贈遊券又給利息) 存洋一百元月贈遊券二張定期一年期滿取本利一百十元二年者一百廿四元三年者一百四十元五年者一百八十元

(戊)逐月付息 存洋一百元逐月付息月贈遊券一張定期一年每月支息八釐三年者九釐五年者一分

(己)對本對利 存洋一百元定期七年到期取本利洋二百元每月贈遊券二張多則類推

(庚)子女嫁娶 存洋二百元定期十五年備將來子女嫁娶之費期滿取本利一千元每年贈遊券四十張

(辛)長券存款 存洋一千元定期一年年息八厘贈長年游券一張

注意 本儲蓄部辦公時間下午二時至十時(電話)中央六〇七

專醫女子停經

有孕怕育保險通經

女科專家黃石峯先生●專治女子停經腹大如孕●婦女經閉乾血癆病●以及生產過多體虛多病●有孕怕育不願生產●先生有祖傳秘方能於一星期間●負責保險通經●確能解決婦女一切痛苦●門診一元 寓跑馬廳二馬路口平樂里九十四號

爵祿飯店中菜部

陰曆六月初一起新添唯一淨素食品 各種素齋各種素點各種冷食等 小賬一概免除 承蒙惠顧無任歡迎

上海西藏路爵祿飯店啟

本埠新聞

◎丁超五關於五中全會之談話

本報記者、昨日晤及中央委員丁超五、叩以關於第五次中央全體會議情形、丁氏發表下列之談話、此次會議、關係甚大、故在開會前之協商與籌備、亦較以前數次為重要、現在京各委員、每週除照例一切會議外、另於禮拜二五兩日晚間召集會議一次、討論一切提案及籌備手續、連日經過討論而認為最重要者、即今後之政治制度、擬酌量變更、使其成為一種臨時憲法、蓋因政治不上軌道、一切建設、均無從着手、其次即為國防與裁兵等問題、談至此、記者問、八月一日、能否如期開會、丁氏答、可以屆時開會、記者又問、尚有汪精衛·陳公博·顧孟餘·甘乃光·四委員之出席問題、會否商及、丁氏答、仍請四委員出席、通知電報、當議決召集第五次會議時、即已發出、故此事已不成問題、丁氏又謂、本黨全體會議、每開一次、必有進步、如第一次議決北伐、整理黨務、第二次蔣總司令就職、發表北伐宣言、惟第三次因共產黨搗亂、成績稍差、但亦於此時克復南京、第四次議決定成北伐、改變黨部組織、此次會議、即解決統一後之建設問題、吾人根據以前經過之事實、可以斷定此次會議之更有進步也云云、

◎外部修約宣言正式通知各國

外交部長王正廷、曾於本月七日正式宣言廢除不平等條約及重訂雙方平等至尊主權之新約、並於舊約已廢、新約未訂前適用之臨時辦法七條、(全文已見八日專電)茲悉該項宣言函件、已由外交部密封、飭專員賫滬、交由外部駐滬辦事處主任陳世光、於昨日晨分送關係國駐滬總領事、轉達各公使、通知各本國政府云、

◎時人行踪錄

▲國府主席譚延闓、日前因公來滬、茲已事畢、於昨晚乘滬寗夜車回府、

▲淞滬警備司令錢大鈞、日昨晉京接洽要務後、茲悉已於昨晚回滬、

▲國術館館員李景林、於昨晨由京乘早特別快車來滬、於下午抵埠、將於本埠法租界中華義勇團游藝會表演國術、

▲財部次長張壽鏞、於前晚出京來滬、業於昨晨抵埠、

◎限期裁釐之大運動

▲儘三個月內裁撤 ▲毋忽此最後五分鐘

上海總商會接江蘇全省商會聯合會來電云、頃讀全國財政會議全體會員通電、以同人商榷再四、議決儘三個月內、將全國厘金及類似厘金各稅、一律裁廢、一面定期召集裁厘委員會、並改辦新稅方針、共分三項等語、敝會奉讀之下、極端贊成、查歷屆全國商聯會暨我蘇省商聯會、迭次開會、對於裁厘一案、無不一致主張、尅期裁撤、二十年來、奮鬥迄未稍息、無如遜清末造、誤於當局之昏庸、民國改元、又格於軍閥之專制、以致輾轉遷誤、流毒至今、現在統一告成、刷新政治、此項秕政、亟應剷除、今財政會議既經議決自動廢除、當不致再有變故、惟事關商民切身利害、凡我同舟、務宜根據上項通電、實行協助監督責任、以利民生、而播遺毒、同志努力、幸毋忽此最後五分鐘、

◎赴濟記者團由青返滬

本月九日、乘唐山丸赴濟之滬記者團一行八人、除密勒氏評論報鮑威爾氏及其他外報記者等數人、暫行留青外、各華報記者、均於前日由青島搭大連丸返滬、已於昨日下午五時許、安抵上海、

◎張伯苓講東三省問題

工商部駐滬辦事處、昨晚七時半、假上海總商會演講廳、請南開大學校長張伯苓博士演講東三省問題、工商界領袖百餘人、不憚酷暑、踴躍參加、蓋亦重視此問題之有關工商業之前途也、

▲趙錫恩致開會詞 主席趙處長謂、自五三慘案發生、凡有氣血、莫不憤慨異常、要知日人目標、關於濟南者尚淺、而其所最注意者、蓋在東三省、東三省交通·財政·工商業、農產品以及其他種種、咸與我國有密切之關係、工商部為灌輸工商業之大勢與工商各界、謀改善發展之張本、今乘張伯苓博士考察東三省南下之便、故請其演講今日東三省之種種云云、

▲張伯苓演詞 略謂、現在北伐成功、全國統一、僅東三省一處、尚在將解決之中、但此乃時間問題耳、在本人未曾考察之前、與今日考察之後、前後感想、迥然不同、其初以為東三省者、似在日人掌握之中、無我人發展之餘地、迨至考察之後、覺得非常樂觀、蓋今日之東三省、固仍為我國之東三省、日人決不能自我人手中、奪為已有、引起斯事考察之原動力、亦頗有記憶之價值、緣本人自去年上海遠東運動會閉幕後返北、順路過天津、見無數男女老少、自直隸山東來此、專候船舶、往東三省謀食者甚多、後至大連、覺日人用東三省之財力、造成今日蔚然可觀之大連、於是發生對於東三省研究之興趣、歸至校內、即集合師生、組織滿蒙研究會、從種種方面、分工研究、備他日實行考察之籌備、二月前、本人至該省考察各項事業、今晚所述者、不過十之二三也、東三省包含奉天·吉林·黑龍江三省、人口奉天一千三百萬、吉林六百五十萬、黑龍江三百五十萬、其中漢人占百分之九四强、滿人占百分三、其他百分二强、日人在三省中、二十餘年以來、不過二十餘萬人而已、其比例相差殊遠、就面積論、奉天九萬方英里、吉林八萬方英里、黑龍江二十一萬方英里、夫以奉天一千三百萬人口、居九萬方英里之內、以吉林六百五十萬人口、居八萬方英里之內、以黑龍江三百五十萬人口、居二十一萬方英里之內、兩相比例、則吉林與黑龍江二省內、其未會開墾之面積、尚居多數也、沿海省份之口岸、入口貨類多於出口貨、惟獨東三省、則出口貨多於入口貨也、所以然者、東三省農產品之特盛也、最著者大豆、小麥次之、高粱小米大米等、出數亦多、鑛產叢林之豐富、實有俯拾皆是、用之不盡之概也、該省鐵道、有外人獨辦、中外合辦、借外債自辦、及自辦四種、均年有贏利、蓋各地積貨如山、專待運裝也、日人對於東三省之政策、並不以殖民地視之、自知能力、不足與我人相爭、於農工事業之中、但極力注意於操縱該省經濟之權、查我人平昔視該省為畏途者、為其地處荒僻、天氣嚴寒、苟我人前往小住數月、必覺漸成習慣、與南方諸省無異、甚望智識界認清東三省、實為我國之東三省、彼日人雖野心可畏、事實上決不能有所損害、今日之東三省、已蓬蓬勃勃、大有生氣、但此僅為起點、來日希望、正無涯也、

▲趙錫恩答詞 趙主席答詞、謂今日在座之經濟家李權時總商會馮少山、日前在財政會議時、互相討論中國財政問題、頗費研究、從今晚張博士所述之東三省種種而觀、東三省為中國財政開源之地、果東三省可為、則中國亦可為矣、

白濁

德國九一四淋濁藥

主治男女體質虛弱或受風濕發生白濁白帶疼痛不止諸症如男子五淋白濁遺精發炎小便刺痛女子赤白帶下經血不調子宮冷熱等症及男女傳染花柳梅毒產出一切險惡淋毒服後不滿一二小時立能除痛疼淋停帶止毒由尿出等症全消功能清血解毒杜絕傳染固精補腎滋陰誠為世界香治白濁白帶之唯一聖藥也每瓶一元七角五分外埠寄費加一

上海新世界北部對面 德羅洋行

請用精美國貨香皂

美人牌香皂 坐鹿牌香皂 洋美人牌香皂 鹿頭牌檀香皂 芝蘭牌香皂 二美人牌香皂 三美人牌香皂 花鼠牌檀香皂 仙鶴牌香皂 衛生藥水皂 新娘牌香皂 蝴蝶牌檀香皂

上海華豐香皂廠 法租界巨籟達路 特甲4013

徵求女友

茲有英人某君現年三十歲至今未娶現方供職於租界上行政署方面位置甚高因旅滬已七年之久故與中國人均有極好感想[illegible]保守秘密

2567

◎反日會昨開公斷會

國民社云、昨反日會第四次公斷委員會會議、到委員陳良玉·王曉籟·劉雲·葉惠鈞·周永年、(汪竹一代)列席者常務委員王延松、主席王曉籟、副主席陳德徵、紀錄王序五、為新大陸傘廠私進大宗日貨冒充國貨、且抗不登記、經本會調查確實、應行秉公處斷事件、由駱秘書宣讀各方來函、次由主席王曉籟、請民華堂洋傘公會出席代表朱純伯聲述云云、自五三慘案發生、上海各界組織反日運動、敝工會乃邀集同業、向反日會登記、豈料獨新大陸一家、力排衆議、堅不登記、查該廠開設已有四五年、資本雄厚、不特不領袖同業、表現愛國熱忱、反以租界為護符、直接向日本定購大批貨物、改頭換面、冒充國貨、欺騙同業、藉以漁利、嗣接鈞會來函、反推重該公司為完全國貨、知其偷天換日之手段、直欲蒙混鈞會、敝同業現痛心於國難、復為其蒙混、心實不甘、乃據實報告鈞會、承派員調查、而該廠另有秘密棧房堆藏、儲有七八十萬件劣貨、而該廠反誣稱敝業他家私進日貨、應賠償名譽損失云云、旋由新大六股東代表陳簡鑑謂、敝人負股東及廠方經理完全代表之責、主席謂、我們是根據事實公斷、而照大會條例辦理、貴代表應根據事實而報告、切勿掩飾其詞、主席問資本幾何、陳答、五萬元、主席問、股份是否係完全華股、陳答、完全華股、主席問、貴廠出品是否可完全自造、陳答、骨子可以自造、但尚在研究之中、主席問、現在日貨究有多少、陳答、不出兩萬元、主席問、貴廠何以不加入公會、陳答、因貨價問題、未能加入、主席問你既冒充國貨、復不來登記、諒因在租界而觀望、陳答、因經理以為既欲出國貨、如經登記、人將謂大六廠亦有日貨、恐礙銷路、主席問、貴經理如何不到、答、因到杭州與股東接洽、問濟案發生、國人應取何種態度、是不是要抵制日貨、據你所說、並不是拒絕登記、因恐登記之後、使得大家知道貴廠係日貨、揭破完全國貨之假面具、陳答、唯唯、旋即退席、主席謂、頃據各方代表報告、是非已明白、至於公斷後之執行、應由經濟絕交委員會呈報大會執行、此時未便公布、

◎南京路封存日貨成績

▲已自動封存者七十餘家

南京路商界聯合會、前日通告全路商店、實行封存日貨後、成績極佳、截至昨日止、已自動封存、並填具志願書送會者、計有先施新新等大小公司商號七十餘家、其餘亦多在整理查封之中、該路綢緞大同行、老九章、九綸、大盛、大綸四家、並用公函致復該會、謂近年來中國絲綢工藝發達、綢緞出品、花式日新、銷路異常發達、舊存日貨、多已賤價出售、餘存無幾、早已封存云云、該會推出之查封委員、定今日起、將實行挨戶查封云、

◎各機關紀念週彙誌

▲淞滬警備司令部 淞滬警備司令部、於昨日上午十時、在該部大禮堂、舉行總理紀念週、到會者有王參謀長·賈主任·等全體官兵二百餘人、錢司令因公缺席、由王參謀長尹西主席、許也夫司儀、主席恭讀總理遺囑、行禮如儀、後由賈主任報告過去一週間黨務政治軍事狀況、要點有四、㈠對奉問題、㈡外交問題、㈢裁兵問題、㈣四川糾紛解決之經過、報告完畢後、由黃少文宣讀三民主義民族主義第四講、再由賈主任加以詳細之解析、後奏樂禮成、

▲海軍總司令部 海軍總司令部、昨日舉行紀念週、到會者九十餘人、由任參謀長主席、周西波司儀、行禮如儀、歐陽潤報告黨務政治軍事畢散會、

▲市政府 市政府昨日上午八時、舉行紀念週、市長秘書長、秘書科長、及各職員均到、市長主席、行禮如儀、由俞秘書鴻鈞、報告國內外政治軍事黨務外交情形、曾科長振飛、報告本府及各局上週間各重要黨務、又由秘書長周雍能、擬就民生主義第四講研究問題三則、抽定職員分別演講、復由周秘書長串貫三題而補述之、并由岑秘書德彰詳說中國關稅之制度及沿革、末由市長報告財政局收稅員朱振濟被巡捕毆斃一案交涉情形、并云市政改良端賴羣策羣力、凡我同仁、對於各項市政、如有見聞、務望加以判斷、詳細報告、以資進行云云、

▲縣指委會 上海縣黨務指導委員會、於昨日上午、舉行第三次總理紀念週、到全體職員、行禮如儀、主席張國幹、紀錄潘楚基、㈠姚堯報告黨務、㈡錢行亭報告國內政治、㈢徐叔康報告國際政治、㈣楊立同志等演說、㈤禮成散會、

▲兵工廠 上海兵工廠昨在該廠政訓部、舉行總理紀念週、全廠職員及政訓部全體職員百餘人、均出席、由副廠長孫葆瑢主席、行禮如儀、㈠政治報告、先由政訓部製定大綱分發會衆(略)、㈡演說、錢鋼廠李主任講演民族主義第四講、詳加解釋、聽者感覺津津有味、次副廠長演說、本廠職員、以後務各自由講演三民主義、以資切磋云、

▲上海縣政府 上海縣政府、於昨日上午八時、舉行紀念週、出席者四十餘人、江縣長因病辭職、由代拆代行之總務科長彭嘉銘代表主席、王學紀錄、行禮如儀、主席報告上週間政治黨務工作經過、並以現辦警備司令部令飭、舉辦清鄉、限期甚迫、務望各同志努力工作、以竟全功、次分配本週應辦職務、即散會、

▲上海縣公安局 上海縣公安局、於昨日上午舉行紀念週、出席者三十餘人、由局長徐錫之主席、行禮如儀、主席演說警察必須治鍊身心、方能精神充足、而辦事須有經驗、遇事始得措置裕如、故吾人身為警吏、尚宜隨時治鍊、庶幾不負責職云云、講畢散會、

▲工整會 昨日上午十時、工整會舉行紀念週、委員職員參加者一百五十餘人、主席翁光輝、司儀樂雁卿、紀錄梁鳳樓、行禮如儀、主席報告軍事財政政治會務、陳彬委員報告黨務、次各委員職員均有懇摯之演詞、

◎劉湘私買大批軍火在滬被扣

中華電訊社本埠消息、三日前、本社即將劉湘私買大批軍火、已行運到上海之消息、但以此中秘密、刺探頗難、故未發表、昨日始據此間四川旅滬同志方面傳出確訊、特為縷述、以告讀者、

▲派員赴歐 劉湘為欲擴張其個人實力、乃派某等局員數人、(係四川留歐某國學生)攜欵鉅萬、秘密赴歐、私買槍械子彈及飛機等軍用物品、已與某洋行接頭、去臘由滬放洋、當時曾有人言及、但以未得真憑實據、故未宣佈、

▲軍火運滬 近一週間、某洋行方面、突然傳出劉湘在歐私買之大批械彈、已行抵滬、啓卸在即之消息、此間四川同志得訊、遂即從事暗中調查、旋得報告、確已運到一批、計快槍三千五百支、子彈三百餘萬發、其他軍用品、因未實地清查、不能舉出確數、總價約值百萬、乃聯銜向警備司令部當面負責、(凡在此間之四川有力同志、均全體署名)、請其扣留、聞函中大意、(一)四川戰亂方殷、中央正籌處置、萬不容再有大批械彈運川、助長其勢、摧殘人民、(二)中央現正積極從事裁兵工作、

請飲國貨三光啤酒

國貨啤酒首推三光行銷以來人人贊賞愛國同胞協力提倡挽回利權國富民强

上海總經理角地小菜場對面瑞昌號 電話北一二三九 分銷處法租界三洋涇橋福興號 電話中四五三五

烟台醴泉啤酒廠謹啓

世界書局讀書儲蓄 優待儲戶

辦公時間每日上午九時起下午六時止 星期上午休息下午一鐘起

讀書儲蓄●種類多 手續簡 利息厚 辦法完善

種類	說明	利息及書券	舉例
活期儲蓄	隨時可存可取初次來存至少一元以後滿五角卽可存入	不論存期長短週息一律九厘 卽利息大洋七角又贈洋書券二角	譬如一月一日存入洋一百元至十二月七日可取利息洋七角又贈洋書券二角
整存整取	定期最少一年儲款祇繳一次本利期滿一可取書券每年一取	定期一年者一分二厘(利息洋九厘又書券三厘)兩年一分三三年一分四五年至十年分半參閱章程	存數至少一百元譬如一次存入洋一百元十年到期可得本利洋二百四十元又書券五十元
零存整取	定期最少一年儲款每月一繳本利期滿一可取書券隔月一取	定期一年者一分零二毫(息九厘七毫又書券二厘二毫)兩年一分一厘三四年一分一厘五至七年一分二厘	存數每月至少五元譬如每月存五元定期十年期滿一取本利一千零六十元又書券二十元
按月支息	定期最少一年儲款祇繳一次書券利息每月一次可取原本不動	定期一年者一分零八毫(卽利息洋八厘四毫又書券二厘四毫)以後每多一年均加六毫	存數至少一百元譬如一次存洋一百元七年期按月支利息又書券二角原本到期一次還
對本對利	定期一律七年儲款祇繳一次本利期滿一可取書券每年一取	利息一律照原本加倍存一百元者再加贈書券廿元二百元者四十元	存數至少一百元譬如一次存入洋一百元七年期滿共得本利洋二百元又贈洋書券二十元

尚有整存零取 兩種 分每一個月 三個月 半年 一年支款 作學費及經常費最宜

地點——上海四馬路中世界書局第二進屋讀書儲蓄部 電話一四七二二號 電報掛號三七一〇

讀書儲蓄●利息之外 再贈實洋書券 可充取本局及上海各書局發售之書籍文具儀器

世界書局各省分局一覽 天津 北京 奉天 保定 綏遠 太原 濟南 漢口 武昌 長沙 常德 重慶 南昌 徐州 南京 蕪湖 杭州 溫州 蘭谿 福州 廣州 汕頭 梧州

(詳章向上海總局或各分局索取(分局)可通訊索取章程但不收儲款(外埠)辦法一律)

詳細章程 索閱即贈

打開天窗說亮話（十）

三人行。則必有我師。

孔老夫子博學多聞。樣樣都會。還說這句話。可見無論何事。都要拜老師。但是老師二字。不一定必得天天按班教授。古人有一字師。童子師。以天地為師。以萬物為師。凡可以增加我的學問的。都可以叫老師。換言之。老師就是經驗。拜老師就是求經驗。廣生行自三十年前開辦以來。無時無地不拜老師。無時無地不求經驗。所得的學問。統々放在雙妹化粧品裏頭。無怪乎他們的化粧品。比別人家的高出十倍。

雙妹　三十年老牌

花露水　蘭花粉　茉莉霜　雪花膏　生髮油　香蜜水　香水香粉牙膏肥皂

其餘名品不及備載

各埠廣洋貨店均有發售

廣生行有限公司啟

當不容有私買槍械擴充實力之不法行動、且顯背中央裁兵之意旨、（三）軍律皇皇、私買軍火、已屬干禁、况係外械、（四）帝國主義者、接濟軍閥槍彈、助長中國內亂、本黨深惡痛絕、懸為明訓、劉湘位列軍長、而致私購外械、威令何存、（五）劉湘歷年搜括、皆以軍餉無着為詞、乃竟以之私買械彈、假尤而效之、何堪設想、錢司令接閱該函後、大為驚疑、飭令調查屬實、已全部扣留、并將經過情形、彙報軍事委員會、請其處置、至此間四川同志、對此甚為憤慨、將有嚴厲之表示云、

◉昨日崑山站傷兵與憲兵衝突

▲憲兵二名受傷一失踪

▲肇事傷兵二名已解滬

昨日上午八時許、由滬開寗之早快車、內有前晚由寬橋來滬之傷兵四十餘名、因佔坐頭二等車位、又與該車上査車憲兵發生衝突、王胡二憲兵武裝、均被繳去、並身受重傷、姓尹者逃避、惟至今踪跡不明、肇事傷兵、在蘇州站被駐蘇憲兵捕獲、即押解來滬、茲將肇事情形及原由、詳紀於下、

▲傷兵由杭抵滬　該批傷兵計九十七名、多係粵籍、係在寬橋後方醫院養病、現因傷勢已痊、故於前日（十五日）下午、由該醫院命該傷兵等、乘滬杭中快車來滬轉寗、向各該管部隊報到、並允於抵滬後、各人給洋五元、始允登車來滬、當於是日下午七時十五分抵北站、

▲傷兵滯滬一宵　該傷兵等既抵北站後、由該率領人員、命轉乘滬寗夜快車赴寗、詎內有四十餘名傷兵、見已抵北站、即分向該帶領人員、索取先前允許之五元、否則不願上車、而該率領人員、以一時何來如許巨欵分發、乃允於上車後設法、但該傷兵等竟始終不允、因此即在北站露宿一宵、尚有已登夜車者、仍乘該車赴寗、

▲傷兵佔坐頭二等車位　經一宵之商酌後、該傷兵等始允於昨晨乘滬寗早車赴寗、詎上車後、即將該二等車位佔據、以致購有頭二等車票之乘客、反無坐位、乃由路局通知華興路駐滬憲兵第六連連部、派出憲兵數名、會同該車査車憲兵、前往勸導、詎仍置之不睬、且形勢洶洶、形將動武、是時已上車之乘客、以南翔站前車可鑒、竟有奪席而逃者、後幸憲兵以武裝彈壓、始將該傷兵等驅入車後之三等車內、

▲傷兵與憲兵為難　及車抵崑山站時、該車憲兵、照例隨同該車查票員、向各車廂內查票、查至該傷兵等三等車內時、該傷兵等即羣起向憲兵為難、責其不應以武裝對付、正在雙方爭論時、該傷兵中有名王足恭者、即首呼解除武裝、當時即將在先二名憲兵包圍、將其所持鎗械奪下、並上前毆打、以致該二憲兵俱受重傷、尚有憲兵一名、見形將波及、乃下車逃逸、至今未曾回滬、踪跡不明、

▲事後分別處置　車抵蘇州站後、該二受傷憲兵、即向駐蘇調差查車憲兵報告、當由駐蘇憲兵上車、將首先肇事傷兵王足恭等二名查獲、押令下車、並將受傷憲兵抬至站台、乘由錫開滬之區間車一同送滬、一面即電知上海連部報告、茲將憲兵報告、及路局長李屋身呈總司令部何總參謀長電報、採錄於下、

▲蘇州憲兵排長報告　上海華興路憲兵第六連長鑒、今日連上派第一班車王胡尹三名、在崑山被傷兵毆打、王胡已重傷、尹被傷兵四人趕去、不知生死、主犯兇手解連、

▲上海憲兵連長致下關電　下關車站第五連排長鑒、今日第一班車傷兵、打傷憲兵二人、繳去鎗長短二枝、請迅速搜捕兇手、繳鎗枝、如已去、請電知團長設法、

▲路局長呈報總部電　南京總司令部何總參謀長鈞鑒、本日有又由寬橋站來滬傷兵百餘人、內四十餘人、乘滬寗五次車、由北站赴寗、强佔頭二等車、致該次車上頭二等乘客、無位可容、隨車憲兵、促令改坐三等車、詎抵崑山站、竟被毆傷憲兵二人、另一逃避失踪、除電飭寗站妥洽辦理外、事關行車秩序、擬懇令飭寬站醫院、嗣後傷兵、乘車往來、務派妥員負責領導、以免意外、合肅電陳、伏乞鑒核施行、李屋身叩銑、

◉內政部長竭力提倡國貨

▲提案已經中央政治會議通過

市農工商局潘局長、昨接薛部長快函、摘錄如下、閱七月十一日申報登載、貴局長咨敝部許秘書長演詞、內有各工商廠店對於篤弼提倡國貨提案、如認為同意、不妨公電中央政治會議、請求通過施行等語、查此案業於七月十一日第一百四十八次中央政治會議議決、務請貴局轉達各工廠商店、無庸再行電達為盼、聞農工商局即將以此意、通告各國貨團體、轉知工廠商號矣、

◉夏秋展覽會消息一束

夏秋用品國貨展覽會、開幕迄今、已屆十一日矣、茲探得該會消息分述如下、

▲審查會昨日開會　該會本提倡國貨獎勵國產商家之指、組織審查委員會、從事審查、以評等次、給與獎凭、昨日該委員會、開第一次審查會議、到有茅以新・吳承洛・徐佩璜・朱成厚・徐善祥・楊卓茂・蔣景偉・聞蘭亭・葉惠鈞九人、當由各委員議決、將各家出品、分組審查計分云、

▲今日歡迎新聞界參觀　連日該會歡迎各界到會參觀、今日下午四時、該會歡迎本埠新聞記者、前往參觀、特於上海總商會三樓當會室、敬備茶點歡迎、並請示一切、以資批評、藉供審查會之參考、已於昨日發出請柬二百餘份云、

▲女界評判國貨之熱心　該會發起之女界評判國貨會、業經前日舉行、已誌昨報、聞本埠女界、對於是舉、甚為熱心、紛向婦女協會舒惠楨女士索取審查表格外、由舒女士到該會携去該項表格百餘份、以備分發、俾於參考後評定等次云、

▲特刊第二期昨日出版　該會編輯之夏秋用品國貨展覽會特刊第一期、於開幕時出版、業經發行、而會中情形、頗有發表之必要、故特於昨日出版特刊第二期、此期內容、亦甚豐富云、

◉警備部請撥清鄉經費

▲國幣二十萬元

淞滬警備司令部、昨為清鄉經費咨省政府文云、為咨行事、案查敝部以駐防各縣、共匪潛滋、土匪時有、用特督率各縣舉辦清鄉、以靖地方、而安閭閻、一切成立情形、均經咨行在案、但敝部舉行清鄉種種設施、在在需費、加之地面遼闊、情勢複雜、不能不派員分赴各縣市督察、以期劃一、並舉所經、更屬不貲、茲特咨請貴政府暫撥國幣二十萬元、作為清鄉經費、需用多寡、再行編造計算書、咨請辦理、實為公便、此咨江蘇省政府、並聞該委員會、定七月十八日午後召集各委員、開會討論一切清鄉事宜、

◉司令部清鄉區清查槍械條例

淞滬警備司令部制定清鄉區域清查槍械暫行條例、其原文如下、（第一條）凡在清鄉區域以內之民衆自衛團體、概須遵照本條例報驗槍械彈藥、及其他武器之種類與數量、（第二條）各縣清鄉委員會派員到達各市鄉主辦民衆團體之人員、應將各種武器完全呈驗、如有隱匿不報、或以多報少、一經查出、即以私藏槍枝論罪、（第三條）清查手續分烙印登記二種、清查人員分類烙用火印於槍柄右側、自來得槍手槍烙於槍把左旁、須印文全部明顯、然後分別種類、幷其彈藥數量、一幷登記、以一份留縣備查、一份呈報本部、（第四條）烙印式樣、由本部清鄉委員會規定、以清鄉區域二十一縣縣名取一字為符號、四週加以圓綫、以資識別、其一縣中自衛團體各不統屬者、再以一二三四五……數字烙印區別之、各縣印文概定如下、上海（上）松江（松）南匯（南）奉賢（奉）川沙（川）青浦（青）金山（金）寶山（寶）太倉（太）嘉定（嘉）崇明（崇）啓東（啓）吳縣（吳）常熟（常）崑山（崑）吳江（江）武進（武）無錫（無）宜興（宜）江陰（陰）溧陽（溧）（第五條）清查槍械時、應登記之事項如次、㊀名稱、㊁號碼、㊂新舊、㊃彈藥數量、㊄其他、（第六條）轟烈品亦在清鄉之列、（第七條）各種槍械呈驗、應收烙印登記費如次、步槍二元、馬槍二元、自來得槍三元、各種手槍一元、舊式各種槍枝一元、獵槍不驗不取費、（第八條）遺失槍枝與銷耗子彈、應隨時報縣、幷報地方軍事長官、倘若隱匿不報、一經查出、即以接濟匪盜論罪、（第九條）各種槍械、不准私相授受、移轉他人、違者從嚴治罪、（第十條）民衆自衛團體、非穿着制服、不許佩帶武器、佩帶武器者、不許單人游行市鄉、（第十一條）私家槍枝限定數目如次、逾限即應呈繳、否則一律沒收之、人口在三十名以上得置一枝、五十名以上二枝、百名以上三枝、（第十二條）私家槍枝加五倍收費、照例烙印外、加一私字、（第十三條）自此次清查後、發見無印槍枝、以匪盜論罪、（第十四條）本條例自公布之日施行、

◉上海縣清鄉委員會設處辦事

上海縣清鄉委員會自成立後、常務委員六人、委員長為縣長江家珊、委員除司令部尚未派定外、餘為上海縣商會顧馨一、歛產處長秦硯畦、縣公安局長徐錫之、閔行政局長蔣竹筠、三林行政局長湯福奎、辦事處主任由上海縣民治科長俞芷汀兼任、其餘職員亦均民治科職員兼任、設處辦事、聞今日下午二時該會舉行常會云、

◉縣公安四區分局昨日移交

上海縣公安局四六兩區分局警權移交問題、雙方訂定、於昨日交接、昨日下午一時、特別市公安局、派督察員程以德・第一科科員顏錫之・同至縣公安局、由局長徐錫之、同往漕河涇、四區分局實行點收、結果甚為圓滿、聞今日接收六區、昨已知照預備矣、

◉財部規定請求免稅辦法

總商會復徐永祚會計師函云、逕啓者、前接來函、以所有機製洋貨、呈請援案完稅案、部定新例、附送商標貨樣太多、諸多窒礙、請為協爭一事、經轉呈國民政府財政部去後、茲於本月十六日奉批示內開、呈悉、查此事現據機製國貨工廠聯合會摺呈、嗣後各廠商呈請免稅時、應先將商號或公司註冊之收據或執照、攝成影本五份、連同貨樣五份、一併呈部、俟部核准後、再由廠商依照從前部發抄單格式、將商標商號及貨物名稱核准案由、印就一千一百分、呈部、以便通令而符法案等情、本部復查、商標一項、本屬含有廣告性質、前經規定呈送者、係屬商標樣張、並非精製商標、且以現時機製貨物、各地關卡局所、常有誤徵稅項情事、迭據各廠商呈請經部轉令糾正、而各省廳關、每以所發商標樣張、不敷分配、請求添發到部、故有附送一千一百份之規定、在廠商所費甚少、裨益良多、此次該聯合會所陳各節、洵屬雙方兼顧辦法、業經本部批示照准、並飭仍將所用商標、於呈請時、隨同貨樣、一併檢送五份、以便審核在案、各廠商應即一律遵守、所有同類異名之貨品、准予酌撿呈送、其有製品笨重或價值較鉅者、准於文內聲明、由部另行酌辦、總之本部對於國內實業、向以維護提倡為務、原期各商發展、稅源斯裕、以發共濟之益、合併批示轉知等因到會、用特據情備函奉達、即請查照轉知為荷、此致徐永祚會計師、

◉總商會請撤定海洋布捐

總商會昨致浙江省政府財政廳函云、逕啓者、頃准定海縣商會轉據定海布業代表㨿稱、竊查布業一項、應征捐稅、向由杭寗紹金衢嚴六屬洋布認捐公所認繳、寗波設有分公所、凡屬寗波舊府屬、如鄞縣鎮海奉化各縣進口布疋、向例祇須向該分所報捐一次、即可通行到地、並無其他捐稅、惟敝處定海、因立有稅關、敝業布疋、如向寗波採辦、始則向寗波該分所納捐、繼則經過海關、必須報稅、若向上海採辦、經過南關、亦須報稅、與向寗波採辦、例須承納三重之捐稅、即此而論、敝處定海布商所認捐稅、已比較別縣為重、今寗波洋布認捐分公所、於本年陰曆五月間、又在定海設立分局、征收布捐、則敝處布商、如向上海辦貨、除經過南關報稅外、運到定海、又須向本關及該分局繳納捐稅、同一貨疋、一次抽捐、實不免有疊床架屋之嫌、况査該洋布認捐公所、係前清同治年間開辦至今、定海向無分局設立、用敢瀝陳苦衷、懇請轉陳浙江財政廳核、准賜飭知寗波洋布認捐公所、迅將定海分局立予收回、以恤商艱而蘇商困、等因、查洋布進出口、既有海關稅、又有內地稅、納稅已不爲輕、况關稅自主、已定十八年一月實行、全國財政會議議決、限三月內裁撤釐金、當此時期、自不應再行添設釐金、或類似釐金局卡、以顯抗中央政府命令、該定海縣布貨、由上海或由寗波運往經過地方、已有二重釐稅、今又添設定海分局征收布捐、不但病商、實亦病民、准函前由、相應函請貴廳煩爲查照、即希遵照中央政府意旨、將浙省所有洋布雜捐釐雜稅、概行撤銷、至定海所設分局、尤應迅先裁撤、毋任苛征、至紉公誼、此致浙江省政府財政廳、

◉川商電請維持幣制

旅滬商幫協會成都幫、以川省幣制混雜、變象紙幣充斥、擾亂金融、商民受創甚深、生機頓絕、特於前日召集旅滬川商全體百餘家開會、共同討論、議決辦法三端、要求川省各當道澈底嚴禁、以免流毒桑梓、貽害民生、原電錄下、成都國民公報・轉鄧軍長・劉軍長・田軍長・暨各報館・各商會・各級黨部・各民衆團體・均鑒、吾川省幣制之壞、達於極點、造幣廠改鑄之半元程色、逐漸低次、行使早隱有折扣、益以上年軍師旅部私鑄鑑起、程水更低、商民因識別匪易、不樂為用、於是有名爲臨時執照之發生、其所出之家、既無準備之基金、復無數目之限制、致一般貪奸之徒、利用此機、自由濫發、據成都一隅廠造之半元幣、多至一千八百餘萬、此外私鑄之雜幣及變象紙幣之執照、更不知有若干千萬、演成百物奇昂、公私交困之勢、流毒桑梓、貽禍閭閻、爲亘古所未有、本年三月、幸蒙三軍長懸念民生、一面禁鑄半元雜幣、一面收回已鑄半元之廠幣、改鑄合法大元、所有少數商家發行之執照、亦一律禁止、各項稅收、則大洋半元分別搭收、行之有效、商民方慶有來蘇之望、乃近日忽聞又有特準五十四家商號發行執照、稅捐亦止收半元之幣、致其幣價一落千丈、由成都匯滬、每二元三角、始能作滬幣一元、商民之購買力日微、而生機亦因之日促、且廠幣半元、從前十足行使、今突減至四折餘、是公家無形掠奪鉅大之民財、幣政如此紊亂、民何以堪、爰集旅滬川商、條陳辦法三端、要求切實施行、㊀維持廠造半元幣之價格也、政府鼓鑄之幣、政府稅收不用、此理殊難索解、應仍請於稅收各項、照發行之價、准搭半數、逐漸收回、當衆銷燬、期市面之半元幣絕跡而後已、㊁禁絕劣幣暨勒令收回變象紙幣之執照也、私鑄國幣、律有明條、濫發執照、亦屬違法、而又漫無限制、擾亂金融、此種欺騙民財、無異敲骨吸髓、應請嚴申前令、於短期間、一律禁絕、㊂規定國幣程色、改鑄合法大洋也、既收回半元廠幣、鼓鑄大洋、必須指派廉潔專員、負責辦理、一面准由總商會暨民衆團體派員同化驗、俾免如從前之半元廠幣、程色逐漸低次、又何須多此一番整頓乎、上述三端、皆係標本兼治之法、萬懇俯念川民生機之將斷、一致主張、俾收衆擎之效、則陽福為匪淺也、涕泣陳詞、不勝迫切待命之至、旅滬川商幫協會成都商幫全體同叩元、

◉國磁列入日用品類之請願

上海磁業公所、昨函總商會詳述歷年所受痛苦、請呈國民政府提倡國磁、減輕稅率、俾與洋磁相競、並請收回關稅自主時、將國磁一項、列入日用品類、對外修改不平等條約、將國磁列入互惠條約之內、俾國磁對內對外、均易於推銷云云、

◉市指委會組織部消息

上海特別市黨指委會組織部、昨發通告召集第七次登記審查委員會、文曰、逕啓者、茲訂於十七日（星期二）上午十時、在本市黨部舉行開第七次黨員總登記審查會議、至希準時出席爲盼、

◉上海縣黨部開始登記

上海全縣黨員總登記、已於昨日開始、期以七月三十一日為止、惟該部為便利鄉區黨員起見、於今日起至二十二日、在鄉間設立臨時登記處、其登記辦法、分為四組、第一組由鍾行素主持、十七日十八日在梅家弄、十九日至二十二日在閔行、第二組由張國幹羅勇廉主持、十八至二十二日在三林塘、第三組由徐振靡姜文寶主持、十七至十九日在塘灣、二十日至二十二日在曹行、第四組由指委一人或二人爲主持、幹事若干人助理、由沈維揀主持、十七日十八日在北橋、十九日二十日在馬橋、二十一日二十二日在顓橋、聞全縣黨員、均可於指定期間、前往各臨時登記處登記、如未能及期登記者、可直接往該會總登記處登記云、

▲尚有本埠新聞轉入後頁▲

四馬路　中西藥房

競賣夏令要藥

繼續大廉價　三星期

●贈香水　●贈香粉　●贈摺扇　●贈蝿撲　●贈畫片　●贈花露精　●再贈大世界游券

南北支號（同一辦法）

干道無弊　戒烟法　保證斷癮

[illegible]

德醫沈奎伯啟

長城牌油漆

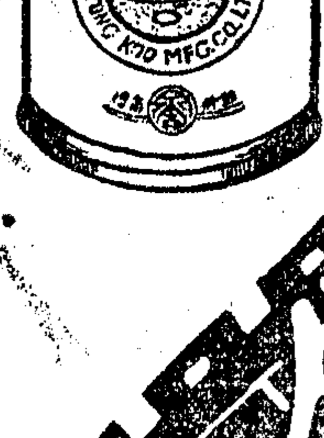

中華國貨　永固造漆公司

製造廠西門斜橋麗園路九號

分銷處　大月昌棧（西華德路八十九號）

外埠均設經理

電光牌出品

大優待（八折一九五折）

自七月十四日起二十日止

汗巾	每打五角五分
白線毯	每條一元四角
銀絲夏布	八折
旅行帳	八折
草帽	八折

◀購滿一元外加贈品▶

三星廠總發行所

上海南京路石路西

乙特4865

鄭福蘭　衞生參片

主治：大凡吸烟　大便不調　痰涎上喘　腰膝酸痛　體質虧損　飲食不旺　氣虛腹脹　精虛陽痿　脾腎兩虛　而無精采　肝胃氣痛　遺洩盜汗

效能：剷除煙毒　益氣補血　復其健康能力　有志戒煙者　胃為重之　女界服之調經活血　退黃而童顏稚齒　療諸虛　理脾強胃　有胃則強　培植元陽　使胃慾激進　本此意以脾　當爲至寶焉　澤肌膚　是其特效

內特662

總發行上海　三馬路望平街口

本埠新聞二

社會莫大之隱憂

▲自殺者必有難言之隱…豈可以一死了之
▲旅館對廁客應負責任…宜隨時加以注意
▲在旅邸服毒自盡者又有二人

日來自殺之案、時有所聞、歷世靑年、大都厭死爲人生最後之解決、而默察死者心理、似又以遺書絕筆、佈諸報端、以博得世人之同情、作爲一死之代價者、其實一死百了、殊不值得、昨日又有靑年在公安旅館吞烟自殺、厥名爲余桂芳、現年二十歲、浙之鄞縣人、幼失怙恃、依叔氏爲生、既長、習賈未果、他遷、年前執教鞭於南市某義務小學校、恍忽無聊、爲叔所悉、召之來、命司計核、以非所長辭之、於是又依居叔氏宇下、居恒悒鬱、似不得志者、近來自殺之風、旬日數見、余於瀏覽報章之餘、輒自作殺滅想、十五日晚十時許、隻身往南石路公安旅館、僞稱陳美德、賃五號房間過宿、入室後、稍進茶水、略坐片刻、反扉外出、午夜始返、翌晨茶役以客夜來失眠、雖晏起未加注意、日既晌午、室中寂然、推門入覘、則客臥床上、

喉中咯咯作聲
面色亦復慘變

喉中咯咯作聲、面色亦復慘變、始知服毒、於是送往醫院救治、而於抽屜中得書凡三、一致叔父茂廷、一致至友朱子卿、最後一函係投新聞報快活林、請執筆者將自殺事跡、佈諸報端、茶役即齎書赴中華路余之叔父處、即着其堂兄仲芳來視、則桂芳已因毒發不救、在院身死、當即報告捕房、派探到場勘察、將屍持去、死者臨終、身穿短服、已送斐倫路驗屍所、

客自稱蘇州人入室後即吞服物品

上星期六夜午、福建路華商旅館突來一寓客、自稱係蘇州人、未言姓氏、該客年約二十五六歲、茶役周阿福即引其入室、旋見客吞服物品、周因邇來時有一種自殺之人、專假旅館自殺場所、恐此客亦爲自殺之流、因急報老閘捕房、派探往查、而客已經服毒、即送醫院、不及施救而死、尸送虹口斐倫路驗尸所、昨晨、臨時法院委派推事蒞所驗明、委係生前服毒身死、但其尸屬、迄未查得、致死者姓名、亦莫能詳、自殺原因、更無從獲悉、遂諭地保先爲棺殮、候家屬認領、

安神藥水一瓶
從此長眠不醒

新閘愛文義路之愛文旅館、於本月十三號夜十時、亦來一年約三旬之男子、自稱名朱正元、隨由茶役周杏生、引入一號房間安息、詎此男子亦係自殺者、購有安神藥水一瓶、當晚吞服淨盡、將空瓶置於抽屜內、然後登床而睡、從此長眠不醒、迨至次日將午、經茶役察出報告捕房、送往醫院、無法施救、氣絕後車尸體赴斐倫路驗尸所、昨晨臨時法院委俞推事蒞所驗明、因尸屬無從調查、遂諭地保代爲棺殮、候其家屬認領、

婦人服毒自盡者二人

▲金錢…口角…一危二死

▲湯趙氏　靑江浦人湯趙氏、現年五十一歲、前在愚園路某西人家做阿媽、今春因故被歇、即依長子田仁住於提籃橋桃源里一千四百零三號門牌、氏於去年同親友等合起表會一注、已經表得會金一百餘元、本月十日係會期、須解會金、趙氏以手頭無錢、即向田仁索洋若干、並未說明原委、其子一時大奇、追索根由、趙氏即據情以告、田仁不覺大爲不悅、謂氏既表得會金百餘元、何以全數用盡、不留分文、現在自己失業、日用異常拮据、何來餘錢解會、母子之間、因而大起口角、雖經鄰人勸解無效、數日以來、趙氏即鬱抑不釋、時露戚容、昨晨九時半左右、隻身外出、詣往舟山路花園望友、至晌午返來、並不言語、逕上擱樓安寢、移時其孫女桂香呼氏進膳、久之始應、言語異常木强、田仁不覺大異、趨榻視之、則見其母已面色轉變、呼吸細微、知中烟毒、立即雇車送往同仁醫院救治、勢頗可虞、

▲陸關氏　居住虹口梧州路南言里一千二百五十二號半門牌之揚州婦人陸關氏、現年五十三歲、雙目失明、長子阿民、女婿劉立根、均在碼頭做工、其女嫁劉七載、於去歲八月去世、心中時覺孤絕、渴思回揚、乃於日前向婿索洋一百元、以便回里養老、當時劉言自其女來嫁、六七年中、因病所耗之資、數已甚鉅、目下不特無錢、且猶負債、如必欲返揚者、當待諸今冬或明春、由余伴汝回去、月貼十金、以資日用云云、關氏聞言之下、大失所望、雙方言語、未免衝突、昨日下午四時、氏乘人不備、遂吞巨量之生烟、待其子發覺、已經氣息奄奄、即行車送醫院救治、抵院不治、毒發身死、

▲陸阿龍　陸阿龍現年二十五歲、住民國路方浜橋七百三十七號門牌、昨晨八時許、因與丈夫口角、一時氣忿、背人潛行服毒、待家人覺察、勢已頗危、立即車送醫院救治、無如服毒過深、到院後不及三小時即行斃命、

捕盜獎勵金報告

▲已捐集五萬七千餘金…共付出三千六百餘金

公共租界工部局、前因界內盜案綁案迭出、特發起徵集捕盜獎勵金、一名壓制罪犯金、該金悉由中外居民紳商等自由捐助、專以獎勵捕盜出力之人員及通風報信之人、現該項獎勵金、已捐集五萬七千五百餘元、工部局以所收得之捐欵、於每期公報內發表、並對於付出一項、迄未有報告、故昨日特向外界報告、略謂現已付出之欵、爲三千六百三十五元、並向各界聲明、如有樂助該項壓制罪犯金者、可與工部局財政處副處長鮑氏接洽、

李世吉滿腹理由

▲綁案實非一人所能幹到
▲尚有小癡三等數人協助

山東人綁票巨匪李世吉、又名李魁武、於前年在法租界糾黨綁架陳俊誠、衞行主陳力耕勒贖、至今人無下落、現經法捕房將李拘獲、解經法公堂訊明、判押五年、再送內地官廳訊辦、嗣後又有萬月亭·葛哲生·在內地司令部控李前在山東地方綁架葛變生撕票、要求引渡、奉判聽候預審再核在案、昨又提審、被告律師仍請展期再訊、原告律師稱、被告律師、要求改期、幷不反對、惟被告對於私訴之欵、迄未交案、請求可否將被告所有生財扣押云云、被告李世吉稱、民人實名世吉、幷非李魁武、今有滿腹理由、業經民人在押所擬就底稿、欲在當庭陳述、查此綁票案非民人一人所能幹到、實有名小癡三等數人協助、內有數人之姓名、須守秘密、不能宣佈、至此、被告律師稱、現據被告陳述之詞、內中情節重大、請堂上可否將被告提到休息室內訊問等語、中西官遂退庭、命包探將李帶至休息室訊問一時之久、始畢、復又升坐公案、判李還押、聽候改期再訊、一面准將被告生財假扣押、

暑期大廉價

老申報筆記精華　四冊二元 廉價一元 郵費加一 掛號另加五分

松蔭盦漫錄

▲五十年前之事實
▲情節離奇怪誕
▲有關掌故之事極多
▲非齊諧虛造者可比

上海望平街二六三號 自由雜誌社

民國法政學會出版
國民政府行政全書　特價二月

本書本於預約截止後，即實行不折不扣主義，以矯浮價欺人之惡習。現因北伐功成，民國一統。特再發售特價二月機會，自七月十六日起至九月十五日止，過期即照原價出售。機會難得，幸勿錯過。印有樣本，承索即奉。

特價　甲種原價八元特價五元六角　乙種原價六元特價四元二角

總經售處　上海大成書局　上海南京路　上海棋盤街　上海四馬路　大成書局　大大成書局　大成書坊
分售處　外埠函購每部另加郵費四角　掛號每部另加一元
文明書局　啟新書局　校經山房　潘家弄　新北門　廣州雙門底　天津北馬路　各省各縣
戊特9252

名人書畫扇

韓紫石先生　書扇四元（墨費四角）
譚組雲先生　畫扇三元（山水六元）
收件處　上海帶鈎橋北九福堂牋扇莊及各大紙店

十周紀念大贈品

今日起贈·購貨滿洋一元·贈獎品券一張
·多購照價多贈（獎券號碼照萬國儲蓄會開獎號單以昭大信）

獎品貨物摘要

特獎金鋼鑽戒子　一只　價值三百元
附獎櫃式縫紉機器　一架　價值一百六十元
附獎打字機器　一座　價值九十元
附獎代貨價券　一張　價值二十元
小獎百餘不及細載

縫衣機器打字機器銀箱臭藥水戳司淋馬達油聯益牋文房用品書籍藥品五金雜貨等其餘名目繁多不及備載價目單函索即寄

聯益貿易公司　門市郵售部
上海東西華德路萬國影戲院隔壁（七路電車十路公共汽車直達門口）
戊特2515

函授面授保證成功
催眠術

催眠術功用一斑

法除煩惱憂愁　慰藉失意傷情　戒絕嫖賭嗜好　治療奇難病症　改造子弟品性　教化學生愚性　振奮頹唐柔靡　導誘戀信服從　偵探秘密重姦　審判底蘊不明　抵抗陰謀仇害　怨毀險狠凶頑　破除迷信見解　涵養無畏精神

催眠遊戲

停脈假死　會見亡魂　因光透視　臥遊世界　體硬架橋　刺針不痛　幻狐幻鬼
無索捆綁　一羽千斤　水成美酒　點石成金　身首分飛　變成禽獸　縮地談心

催眠術。非魔術。非邪術。是把人們的心靈活用起來的學術。無論何人。一經本會指導。有三十小時以上時間練習。決能成功。設有實習及函授二部。雖住在遠方。亦可通信學習。

備有章程刊物如承函索即時寄送

中國心靈研究會啟　上海北四川路西海寗路念五號A洋房
3864

錢家塘鄉民被盜刦擄孩

本月十四日下午七時、閘北天通庵底錢家塘鄉民談成根家、突來盜匪十餘人、手持手槍、破扉而入、當被刦去皮衣服飾物、約值三四百元、其弟亦被刦洋四十五元、伊女衣二套、盜臨去時、將該鄉民五歲幼孩三郎擄去、伊妻向奪、遭匪毆傷、查該鄉民爲挑茶夫、其妻女均爲廠工、家無餘蓄、度日艱苦、該匪等誤會其有資財者、現聞該鄉民夫婦自失孩後、終日奔走哭泣、其狀甚慘、

婦人不慣寂寞

▲教表弟來陪伴…表弟來歷不明
▲男女均廿餘歲…安能不避嫌疑

鎭江人龔天長、爲乃妻龔嚴氏藉端歸寗、暗與王興伯通姦、曾經於五月初四夜捉獲、控於警局等詞、向上海地方法院請求離婚、而被告龔嚴氏辯訴稱、王興伯是伊表弟、因家中無人、不慣寂寞、故乃母命來相伴、並不通姦、當奉審訊諭候調查、並傳人證再審、昨日由陳推事開庭審理、先由報告之母嚴朱氏供、王興伯確係外甥、惟並未教伊陪伴我女、五月初四夜、如何吵鬧、我在原籍、並不知道、於是官將傳案之證人、一一隔別訊問、據嚴金臣供、紹興人、龔嚴氏是堂姪女、王興伯我不認得、並非親戚、龔天長來喚我到嚴氏家中、我進去時、王興伯在房內、是我送他們到公安局去的云云、又據嚴任氏供、紹興人、在枯嶺路開設嚴生泰柴爿店、龔嚴氏是堂房夫妹、王興伯並非親戚、若云伊的姨表兄、一個在鄉、一個爲庖人、若云舅表兄、名字叫阿齊、何來這個王興伯的表兄弟、五月初四、我聽見吵鬧聲音、出門去看爲捉阿妹（即龔嚴氏）的姦、姘頭是染坊司務、我即云軋姘頭姘到娘家屋裏、不要臉、乃王興伯即罵我、故一同到警局去云云、又據許陳氏供、紹興人、住枯嶺路、五月初四夜十時、龔天長來叩門、喚嚴金臣去捉姦、我亦跟去、看見王興伯在房中拉出來的、又據梁世忠供、湖北人、王興伯我不認得、亦不管閒事云云、又據施阿金供、鹽城人、我與嚴氏隣居、五月初四、聽見隔壁吵鬧打架、在屋內打到外面、但亦莫名其妙、不知爲何事云云、又據蔡阿才供、紹興人、住枯嶺路、五月初四夜、我在門口看見、但不知是什麼一回事云云、又據沈惠林供、鹽城人、住在嚴氏家後面、五月初四夜、我在家中聽得吵鬧、迨我出來、他們已在馬路上、不知什麼事、嚴金臣是在場的、至此、問原告供、一定要離婚、被告云、丈夫先前第一個妻亦是離婚的、他老做這種生意、我不願離云云、至此、由兩造律師開始辯論、原告律師云、被告所供、謂不慣獨宿、故叫一個表兄弟相伴、須知男女均二十餘歲的人、安能不避嫌疑、當然實在、請准離婚、被告律師云、因原告圖吞岳母親欵六百元、故而不惜棄妻、證人有隙、不能遽信云云、劉檢察官蒞庭、陳述意見、謂被告犯和姦情形、核之證據方面、似屬確實、請判決、周官宣告辯論終結、聽候宣判、遂退庭、

女傭陰險狠毒

▲引誘幼女盜竊財物
▲目的未遂遽下毒手

孟納拉路六十九號門牌婦人陳錢氏家、於五月十四號、由愛多亞路一千二百十八號門牌陳姓薦頭店介紹一女傭汪張氏、名阿香、該女傭入門後、探悉其主之十四歲女兒名巧仙者、並非陳錢氏親生、係屬螟蛉、遂日肆誘惑、唆使巧仙竊其養母金飾財物、同往寗波、較在滬安樂、巧仙乃一無知幼女、果墮其術、允圖便竊物偕逃、阿香乃於是月底、自向陳錢氏告辭、迨至上月十五號、阿香潛往氏家、詢巧仙會否竊得、巧仙告以無機可乘、尚未下手、阿香遂去、而囑巧仙從速圖之、越一旬、阿香逆料巧仙當已將金飾財物竊取到手、故於二十四號糾同某甲、又往氏家、誘巧仙同赴大世界游玩、綑帶至斐倫路鴨綠路左近靜僻之處、阿香向之詰問、仍答以連日因義母（即陳錢氏）患病在家、無從着手、阿香聞語憤甚、與甲搜索巧仙身畔、一無所得、遂乘黑夜將其推入該處河中、然後逃逸、幸巧仙命不該絕、被河干新明記營造廠更夫瞥見、亟爲援救、未遭滅頂之災、該更夫隨帶女入廠、適該廠主與陳錢氏之夫、素來相稔、次日雇車送巧仙歸家、氏自失女、正在尋訪、今得珠還合浦、詢悉原委、往與陳薦頭交涉、經陳允查阿香踪跡、前日方探悉匿居梧州路一千二百十四號門牌、因通知陳錢氏、報告新閘捕房、派探劉家漢與西探將阿香逮捕、昨解臨時法院、由周推事提訊一過、諭令收押、改期審理、

澣衣婦被浪頭捲入浦中

浦東爛泥渡萬福銀樓主婦某氏、即已故前商團幹事余福生之妻、因於前日正午往鴻升碼頭洗衣、適有某公司小輪鼓浪經過、該婦立足不住、忽被浪捲入浦中、登時沈沒溺斃、屍身至昨日傍晚、尚未發現、聞該婦係甬人、年約四十歲左右、生有子女各一、均極幼稚、聞者莫不惋惜、

無力養妻何必縱妻偷漢

▲借欵未着居然糾人捉姦

住居浦東草泥塘泰州人劉洪昌之妻倪氏、年二十八歲、薄具姿色、與同居業魚行之同鄉人張秀榮姘識多年、劉以無力贍養其妻、且日常生活、半賴張之津貼、故亦啞若罔聞、房內設有床鋪二只、劉甘願獨臥、前日劉又向張借欵未着、怒氣驟生、當於是晚十時、糾合數人、乘二人熟睡之際、將一對野鴛鴦一絲不掛、由床上拖下、用繩細綁、抬送公安局三區一分所、旋由鄰人將二人衣服送去、始免露體、昨經該所長訊明情節、判送地方法院核辦、

高小畢業生之行爲

▲來滬後窮極無聊
▲忽想到投函嚇詐

劉盛福、江西永修人、前年在本縣高小畢業、嗣經友人介紹、充任該縣縣政府書記、乃以因子年齡已長、即於去年十月間爲其完姻、然劉成家以後、每月所入、不敷所出、且其妻張氏係一舊式女子、夫婦間不能互助生活、劉甚爲不滿、劉乃於今春來滬、住居閘北靑雲路一百三十一號恒裕里、擬入某校求學、然滬上舉目無親、海上物質昂貴、生活程度之高、更難言狀、於是迫不得已、念及靑雲路師壽坊口萬元祥洋貨店店主蔣壽僧者、家道小康、遂即使用恐嚇信、蔣於七月十日接讀、劉之恐嚇函內措詞、則謂汝速寄三百元在師壽坊弄堂口垃圾桶上接洽、該欵請放置在愛美牌香烟盒內、如不答復、則以手槍對付云云、蔣接信後、並不報局、當即函復、謂我店係小本生意、無力給借此欵、請予原諒云云、劉此事已經失敗、乃又於七月十四日、函致鉅豐烟店主人李希曾、借洋三百元、鉅豐之李希曾、置諸不復、劉又作三十元十二元之索欵函二封、並作最後警告等語、此時李即報告八字橋五區派出所、將該劉盛福拿獲、解送公安局、五區署長陳佑華對於此案、深爲痛恨、當將該犯送法院訊辦、

盜匪慶功舉觴大吃

▲探捕一擁而入…無抵抗一併拿獲

前晚八時一刻、南京路五百三十號廣東人舒頴餘所設之麵包店、突被操江淮口音之盜匪五名侵入、三盜各執手槍、嚇禁聲張、將賬桌上大小鈔洋六十八元、搶刦向南而逃、是時老閘捕房包探楊成才經過該處、因衆寡不敵、未即遽予拘拿、乃潛隨盜後、見該五盜逃至廣東路三百六十號門牌九華旅館、楊探奔回捕房報告、即偕西探目毛並歪孩脫·華探宋秉正·王程應·楊德春·劉春樹·等、各帶武器、乘車馳往、擁入該旅館、詢悉頃間之盜、皆在六十號房間、當進該室、盜等正在興高彩烈、舉觴大嚼、始得無抵抗拿獲、並在抽屜內搜得手槍三支、子彈五十四粒、彈盒六只、贓洋數十元、一併帶回捕房、嚴加詰問、盜供名張立德·朱長發·王學生·刁金昌·施正具、皆屬江北人、昨晨、解送臨時法院、周推事提審一過、捕房請求延期、以便調查有無他案、庭上准予所請、着將五盜羈押、查明定期再審、

情虛狂奔身中一彈

前晚九時左右、哈爾濱路捕房梧州路某號崗警、見有男子一人、在途行走、形跡十分可疑、該捕即喝令停止、欲施搜查、孰知是人情虛、向前奔逃不止、捕乃發槍擊中一彈而獲、押入捕房、暫押留醫、

唐佐姚與姚佐唐

▲倒置眞姓名避人耳目
▲共產書上印三民主義

淞滬警備司令錢大鈞、日前奉國府電令、以共產黨皖人唐佐姚、避匿上海公共租界山東路華球旅館、應即會同捕房拿辦、錢司令隨即備公函、派偵查隊隊長方九皋、於前日投總巡捕房、請予協提、當由副總巡姚克命幫辦譚紹良·西探亞老克·馳往該旅館查拿、見所懸旅客牌上、並無唐佐姚其人、但僅有姚佐唐者、寓四號房間、因入該室查詢、始知姚佐唐乃唐佐姚之化名、立予逮捕、搜檢之下、發現共產書籍一冊、惟該書面則印有三民主義字樣、以圖掩飾、旋連書籍帶回捕房、昨晨、解送臨時法院、方探員公函呈案、請將該犯移解遞案訊辦、而捕房律師亦聲明捕房並不反對移解、據唐佐姚供稱、北伐軍自粵出師、伊即充交通處鐵道隊隊附、轉戰至京、左足受傷、已成殘廢、本月三日、由京告假來滬就醫、生平爲黨國犧牲、今反被誣等語、梁推事訊畢、諭將唐佐姚連同抄出之書籍、一併移送警備司令部訊理、

第一屆中國無線電展覽會啟事

本會定於八月四日起開展覽會歡迎各界加入展覽並附設礦石收音機競賽備有五百元之獎品以資提倡詳細章程及入場券請向江西路四十三號B字亞美公司內本會面索

徵求獎品

本會專以提倡吾國科學爲宗旨本屆除由發起人認捐值五百元之獎品外恐有不足如蒙各界熱心捐助獎品請函知以便派人接洽

本院院長生殖器病專家
郎司太
(Dr. W. LANGSTEIN)
大博士

郎司太
生殖器病院

本院係生殖器病專家郎司太醫學博士出資創辦專醫男女生殖器全科病症所用療法均係郎氏經驗所得非常簡易靈驗郎氏另著有生殖器健康術一書將譯成華文以送病家茲將專治生殖器各病列左

陽萎　早洩　遺精　白濁　白帶　月經困難　精液漏
梅毒　子宮內膜炎　軟疳　橫痃　膀胱加答兒
血尿　睾丸炎　副睾丸炎　糖尿症　陰莖痛　流產
尿崩症　夜尿　經痛　陰門瘙痒　包莖　不姙等症
熱症　月經過多

（診例）門診下午二時至五時　出診五時以後（但須在五時前掛號）診金門診二元二角　出診七元四角
本院門診及出診掛號處設北四川路月宮飯店隔首
(68478)

酷暑中患時疫之身死者

本埠自入夏以來、霪雨連綿、初甚寒涼、近一旬中、天時異常酷熱、以致時疫盛行、昨又熱度大增、寒暑表已達九十七度、炎日當空、行人揮汗如雨、市民感受暑熱而致發痧者、觸目皆是、昨晨、法租界菜市街天錫里對過潮州人豁某、亦患時疫、急延西醫注射鹽水、業已救治不及、移時氣絕、

養侮居士嘉惠貧民

▲分散平安散蟾酥丸

蘇州養侮居士、於歷年夏令、備送平安散·蟾酥丸·二種、專給貧民苦力、本屆夏令、居士鑒於滬上貧困苦力車夫等於烈日下工作奔走、偶發疫病、一時無處求藥療治、又未能防患於未然、惻然憫之、爰托雷允上藥號配製平安散·蟾酥丸·兩種運滬、計數千瓶、函托法租界同仁元堂代爲轉發一般黃包車夫及貧苦工人、該堂於今日起、在門前施給、

浦東醫院時疫部開診

浦東爛泥渡浦東醫院、鑒於浦東廠棧林立、爲便利貧病起見、每屆夏季、特於院內、附設時疫部、數年以來、成績甚優、本屆夏季、該院除施打防疫針外、刻已將時疫部佈置就緒、定於陰歷六月初一日起、收容時疫病人云

聯益善會時疫診所消息

上海聯益善會時疫診所、自開診以來、到所診治者已有三十餘人、大都尙屬輕症、施注射防疫針之受注者、已達八十餘號、至該會施醫院、每日仍照常施診給藥云云、該會昨經西藏路上海時疫醫院塡具聯票、報告湖北省廳城人劉少卿、年二十五歲、因患時疫身故在院、查無家屬收殮、請爲給材殮葬等語、該會當即飭令扛夫舁棺、前往收殮、安葬義塚云、

海容艦水兵死於輪下

美國人懷愛、於本月十四號下午四時許、偕其妻乘坐大華汽車公司之九〇三五號汽車、由車夫張阿三駕駛、行經百老匯路源昌路口、突有海容軍艦上水手兵施合興穿過馬路、致該車不及停車、將施撞倒碾傷、由捕查見、抄錄汽車號碼、一面將傷者車送同仁醫院醫治無效身死、由院通知捕房、派探將尸舁入斐倫路驗尸所、昨晨、稟請臨時法院、俞推事蒞所、驗明尸體、升座公位、向坐車之美人懷愛及開車之張阿三訊問一過、並據尸子施榮生投案、請求免予剖驗、並聲明本案判決後、請將判決堂諭、抄送海容艦艦長云云、俞君得供、諭曰、驗明已死施合興、委係生前被汽車撞傷身死、着尸子施榮生先行具結棺殮、本案定於下星期一審理、汽車夫張阿三、應由大華汽車公司具結保出、

汽車撞斃工人

昨晨五時半左右、居住楊樹浦沈家宅在自來水廠生火間工作之工人本地人沈長生、由廠中夜工返家、途經楊樹浦路、被二〇四零號汽車撞傷倒地、由捕到來、送入同仁醫院救治、至昨日上午十時、傷勢劇變、不救而死、死者現年三十一歲、

投考生誤乘火車跌傷

▲望車站進口檢票者注意

昨晨有廣東學生周業廣、赴眞茹暨南大學投考、自北站購七點二十五分慢車票、誤坐七點零五分快車、眞茹站不停、過暨南校前時、情急躍下、跌傷頭部及右臂、當由暨南童子軍救護、送入上海麥根路紅十字會醫院醫治、傷勢甚重、深望車站進口檢票者、以後特別注意指導搭客、免再肇事、

錯認浴客作浮屍

▲篙上之鈎…戳破皮肉　▲鮮血數縷…直透水面

吳淞蘊藻浜普佑上天王廟附近、有江北人民茅某之子、名小弟者、年約十四歲、每日至永安及華豐紗廠等處、揀擇煤塊、出售爲生、日來天氣奇熱、小弟每當揀拾之餘、輒躍入水中游泳、藉以却除暑氣、詎料前日傍晚六時許、小弟又在永安紗廠附近江中、洗冷水浴、正在載沉載浮之際、適有一客帮帆船駛過其間、瞥狀疑爲浮屍、遂隨手用竹篙、設法將其撈起、乃篙上之鈎、竟將小弟皮肉扎破、一時鮮血數縷、直透水面、小弟被創、大聲呼救、時舟中之人、以爲水鬼出現、咸大驚失色、繼知肇禍、遂揚帆遁去、小弟見該舟遠走、立即上岸狂呼追趕、鄰近所泊船隻亦相率帮助小弟將該舟扣住、嗣經該船船主說明誤傷理由、幷出洋一元、作爲養傷費、其事始寢、

救生局撈獲無名男屍

昨日上午十時、同仁輔元堂救生局第二號巡船、在陸家嘴浦面、撈獲無名男屍一口、年約三十左右、身穿白洋布短衫、黑布單褲、內襯白色短袴一條、赤足無鞋、白布腰帶內、儲有銀幣二十元、鈔洋二元、銅元四十枚、隨由該局備棺收殮、拍照留堂待領、

武林鐵工廠新出兩種提花機

▲絲織業注意

杭城武林鐵工廠、爲我國織機製造業之鼻祖、信用卓著、全國皆知、即據鐵製提花機（俗稱龍頭）鋼扣及各式電力機而論、當民國初年、是項機械、均仰給於日本、自武林廠開設以來、日貨遂逐漸減少、迨至今日、提花機一項、固已完全驅逐出境、鋼扣及電力機等、亦節節敗退、幾無立足之地矣、刻聞武林廠新近出有「武林中口式提花機」、及「特製萬產式提花機」、二種、一則適用於電力機、一則適用於手織機、試用結果、成績斐然、而鋼扣電力機等、近亦悉心改良、與同等之日貨相比、價格低廉、而製作之精巧、有過之無不及、爰特表而出之、以便各廠家之採用、藉制仇貨之侵入焉、

新豐油棧昨晨被燬

▲損失甚鉅

昨日上午三點三十分鐘時、滬南荳市街南吉祥街第十號門牌新豐油棧房內失愼、頃刻冒穿屋頂、因該屋係石庫門、內中平房六間、堆存白米三百餘石、荳油生油籽油大小甏子、共計五六百甏、於油貨着火後、勢極猛烈、外面幸有圍牆、火未外越、各救火員奮勇督救、頗費心力、直至早上八時、始行熄滅、內部全數焚去損失巨大、其貼鄰九號門牌鼎泰北棧堆存各貨、雖未波及、然已大受水漬、當火熾時、崗警到來、將棧司張阿淸拘入一區總署、已申解市公安局訊究矣、

空屋人影

▲苦力耶竊盜耶

大陸報云、前日夜間有華人若干、潛入賓浦路蘇俄領署空屋、殆將意圖行竊、會有人自禮查飯店窺見屋內火光、報告捕房、派探前往把守屋外、及天明啓封入視、則屋內已無一人、惟器物有移動跡象、想於探捕未到時、業已遁去、但一說僅係苦力窺見屋空無人、前去宿夜、未知孰是、

刦案併誌

▲海甯路　昨日下午四時三刻左右、有收賬之某甲、行經海甯路某弄中、被盜徒三人上前、一人執有手槍、均操江北口音、刦去鈔洋五百零八元、逃逸無蹤、

▲大沽路　昨日下午零點一刻左右、大沽路九百六十四號門牌、突來四盜、三人執有凶器、口操本地及鎭江口音不等、向被刦去金銀飾物等、共値洋七百十元而逸、

▲浦東老白渡　浦東老白渡北平里七號張瑞和豆腐店內、於前晚十時許、突來盜匪四五人、各執槍械闖入、嚇禁聲張、刦去金戒二只、金耳圈一付、銀洋百餘元、雲紗衫褲七件、旋經三區一分所聞警、派警前往兜拿、盜已杳如黃鶴、

汽車撞傷塌車夫

昨日正午、江北人陳大·程嘉連·兩人、共挽塌車一輛、在北四川路蓬路附近行走、忽有某日人所駕之二千一百十二號汽車一輛、駛行而來、偶一不愼、適將兩人撞倒在地、一傷腰部、一傷腹部、事後由虹口捕房七百九十一號華捕車送同仁醫院救治、

中一學校失愼

法租界敏體尼蔭路同康里四十四號中一學校、於昨日下午五時零五分、該校樓下化學間、突然失愼、大自鳴鐘救火會驅車往救、旋即熄滅、法捕房已將理化教員沈鵬福拘入捕房候核、

張市長對取締招牌之表示

南市商業總聯合會、推定代表王文濤等、赴市政府、商洽免除招牌稅情形、茲由記者面謁張市長、所談情形與前日各報所載略有不同、茲錄張市長之言如下、略謂、前星期六南市商聯會代表、來府接洽、當與公用局黃局長接見後、即對代表云、苛捐雜稅、本府早遵國民政府之意、盡力減除、以蘇民困、招牌稅、並無此名目、惟本府爲整理交通起見、在廣告規則第七章內規定、伸出人行道以外、或伸出門面五尺以外、或橫跨馬路者之招牌標誌揭貼等、征收廣告費、以資取締、並非征收招牌稅、溯自革命軍初抵滬時、各項標語招牌、橫跨馬路、伸出人行道者、到處皆是、不但阻碍交通、行人極感不便、且洋鐵製標牌、倒壓最易發生重大危險、即遇火警、救火車通過、亦易阻滯、爲謀公共利益起見、不得不加以取締、而取締方法、又不得稍稍寓禁於征、諸位完全誤會、不明眞實情形、想此種取締辦法、各位必表同意、請充分向市民解釋云云、各代表亦深知此事出於誤會、對取締辦法均表同意、併願向市民解釋云、

市府批閘北房產會救濟欠租

上海特別市市政府批第五零七號、原具呈人閘北房產聯合會呈一件、呈爲灘陳閘北房產收租困難情形、請明令救濟由、呈悉、除由本府出示佈告、勸令各房客照繳租金外、遇必要時、准該會請求公安局協助辦理、至其他糾紛、仰逕向法院解決可也、合行批示知照、此批、中華民國十七年六月日、市長張、

商民協會函請消弭勞資糾紛

▲條件請勿直接提出　▲業外人不得參加糾紛

上海特別市商民協會、爲設法消弭勞資糾紛事、函上海特別市黨部云敬啓者、邇來各業勞資糾紛、紛起沓至、其始也往往僅因些微細故、其繼也乃以勞資雙方感情的奮興、釀成較大風潮、當此北伐成功、建設開始之時、若不設法清弭、則實業計劃、無從進行、而提倡國貨、更難收成效、茲經會第十七次執行委員會詳細討論、僉以欲避免勞資糾紛、應請貴部轉函工會整理委員會、嗣後勞方提出條件、應先經工整會審核後、提交敝會、轉交資方、以免直接交涉、發生糾紛、至業外人不得參加勞資糾紛、曾經農工商局一再申令、並請貴會轉函工整會、通令各業職工會、切實注意、凡屬業外人、及失業工友、不得充任勞方代表、或重要職員、以期減少把持唆使行爲等語、議決在案、相應備函奉達、敬希審核見覆、至爲盼荷云云、

工整會工作消息

▲常務委員務股　一·滬甯滬杭鐵路發工會代表魏福森傅梅生爲請求轉諮交通部取消發務包工制、由該會以團體承包一案、由常委批交文書股辦理、一·腿業職工會代表薛春榮爲會員李連元非法控告、請求查究一案、由常委批交調查科辦理、一·清潔工會一分會代表陳國賢、爲義和覆廠圖賴工資、請求派員交涉一案、由常委批交指導科辦理、一·火柴工會五分會代表金阿二、爲資方走狗陳徵山破壞會務、請求查辦一案、由常委批交指導科辦理、一·煤炭業工會代表王森和爲更改名稱請予備案一案、由常委批交調查科辦理、一·統一織工第一分會代表陳荷瑄、爲請求迅予解決惡會糾紛一案、由常委批由本股領件指導科商酌辦法、一·三民機布廠工會第一分會代表朱九成爲請派員監發工資一案、由常委批交指導科辦理、

典押業務工會消息

上海典押業務工會、昨日奉到上海特別市農工商局第一三七七號批令文云、原具呈人上海典押業務工會呈一件、爲資方不履行協訂條件、請究辦由、呈及附件均悉、資方不遵已訂條件履行、即與中央公佈之勞資爭議處理法第十八條相抵觸、仰即依據該項條文、逕向法院請求核辦可也、此批、局長潘公展、十七年七月十四日、該會奉批後、業已準備逕向法院提起控訴云、

航業新訊

▲許建廷將回閩　閩海關監督、兼中央特派交涉員許建廷氏、現與中央接洽事畢、昨日已由甯來滬、當向招商局定購福州輪客位、將於明後日離滬返閩、回任視事、

▲滬閩輪已駐軍　上海福州班輪自招商三北甯興常安等四公司、會議防盜、增派隨輪海軍、並裝無線電、設鐵欄桿等項以後、經福州旅滬同鄉會之督促、昨日甯紹公司之袁履登氏、以滬閩輪爲興號、即日修理工竣、開班在邇、船上無線電、業在裝置中、又特派朱寶禹赴全國海岸巡防處、與該處之參謀張子寀、商請得派兵九名、全武裝上船隨護、張已允可、准予即日選派上輪矣、此爲滬閩輪中實行駐軍之第一船也、

▲兩輪主任調職　招商局國南輪業務主任盛我年、長於交際、歷辦局中困難周折之交涉事件、茲趙鐵橋爲策勵有功起見、昨特委令盛我年另有重用、另派胡際伯接充國南輪業務主任、又新康輪業務主任杜伯延免職、改委張承勳接替、已令分別交卸矣、

內外棉第九工場復工

麥根路內外棉第九紗廠男女工人、前因反對廠主延長工作半小時、曾發生罷工情事、茲悉二千餘工人、已一律於昨晨六時、進廠工作矣、

招商局航業養成所開學

招商局航業養成所昨日開學、所取學生、均係水產學校、商船學校、海軍學校畢業、開學儀式如次、(一)向黨國旗行三鞠躬禮、(二)恭讀遺囑、(三)靜默三分鐘、(四)趙總辦訓詞、(五)航業養成所主任任重訓詞、(六)船務科楊英、總務科長王子寀演說、隨即上課、

縣商會定期改組選舉

▲七月二十五日止

上海縣商會現因自動改組、新訂章程草案、已呈奉各上級官廳、核准備案後、對於選舉事宜、積極籌備就緒、定期實行、昨該會分致各業代表公函云、逕啓者、本會自接准各省商會聯合會大會議決之商會改善方案、准由各商會自動改爲委員制等由、遂即召集全體會員大會、決議遵照改組、當即推定起草委員、擬訂商會改組章程草案、復經提交全體大會、逐條通過、即於本年三月二十九日、繕具改組章程草案清摺、除備文呈請上海特別市市政府備案外、並呈由上海縣政府分別呈奉國民政府工商部、江蘇省政府、暨民政廳建設廳、令准於中央商會法規未曾頒布前、暫予備案等因、奉經着手籌備各項改組事宜、仍照前例、用通函普選辦法、茲特定於七月十八日(夏曆六月初二日)至二十五日(夏曆六月初九日)爲投票選舉之期、務請貴代表查照本會改組章程第七章第十二條、及第八章第十五十六兩條之規定、依法將印送之選舉票、按次連記、於限內徑投本會大廳所設之票匭內、即於七月二十五日(夏曆六月初九日)下午二時、當衆開匭、相應檢同本會改組章程全體會員錄選舉票各一份、並附丁卯年收支報告一份、備函送請貴代表察收照辦、事關選政、幸勿棄權、曷勝切禱、此致、計附送本會改組章程一份、選舉票一紙、本會全體會員錄一份、丁卯年收支報告一份、上海縣商會啓、十七年七月十六日、

閔行竹商同業公會常年大會紀

閔行浦江竹商同業公會、昨日假座閔行商會、開常年大會、到松江上海周浦川沙等處同業五十餘家、於下午一時開會如儀、公推黃桂初主席、楊蔭眙紀錄、(一)毛學翔提議、上海同業加入本會一致進行案、議決通過、(二)運貨水脚案、按照路程、分別規定、每次撥運、定以七百五十帖爲限、違則處罰、浙江增加貨捐、准予照加、當場與運輸工會出席代表雙方議決認可、勞資糾紛、遂得解決、(三)本會改選案、議決、俟上海同業加入妥竣後、再行審查、定期改選、(四)南匯周某杜某濫發不倫不類之傳單、破壞同業團結、與本會名譽案、議決、由會備函南匯縣政府查辦、(五)總幹事朱季賢報告、一年來會務狀況、及收支賬略、其餘議案甚多、不及備載、散會時已薄暮矣、

各商聯會消息

▲閘北十一路　閘北十一路商界聯合會、於昨日下午二時、開職員常會、到二十餘人、蔡洽君主席、報告各案如下、(一)司徒楫報告交涉公署復函、爲拆除鐵絲網事、已函請工部局華董委提出討論、以期早日一律拆除、(二)章榮成報告、出席北伐誓師二週紀念大會情形、(三)施演樑提議、謂烏鎭路蘇古路口、向無警鈴警燈、如上次餘豐館失愼、幸有人乘脚踏車飛報救火會、出龍灌救、未釀鉅災、茲爲思患預防計、應函請救火會、在該處裝設警鈴警燈、以防不測、而保安甯云云、公決照辦、(四)張世發提議、謂寶興路之公興橋、損壞未修、車輛經過、危險堪虞、應函請工務局飭工修復云云、公決照辦、議畢散會、

▲南陽橋　法租界南陽橋商界聯合會、前晚八時、開常務會議、到十七人、由張瑞琛主席、報告慶祝法國民主紀念提燈會經過、及往領事署道賀之情形、次討論各案、(一)提倡國貨運動事、應積極進行案、經徐松濤徐秀庭等發言謂、本會應照南京路辦法、凡本租界各商號、應自即日起、一律封存日貨、以示決絕、公決、提出法商總會、討論進行辦法、(二)此次法商總會舉行游藝會、凡法租界市民、均應人人購券、以示踴躍、多購者由本會提出法商總會特別獎勵、(三)主席提議、財政局職員、朱恆濟被公共租界捕房四號華捕無端毆辱、本會似應援助、公決、函請交涉署嚴重交涉、務須依法嚴辦、而維人道、(四)會員金獎祺聲稱、自備包車、向停門前已久、雖有西捕經過、亦不干預、忽於昨日下午四時、有華捕前來、將照會吊去、請求設法變通、公決、函請捕房辦理、末報告各處來函、及施茶給藥情形、至十時半散會、

▲九畝地　上海九畝地商界聯合會、昨開第二十三次委員會、出席者二十餘人、張康發主席、開會如儀、首由主席報告赴市政府請願取消招牌稅經過、略謂、據張市長黃局長云、該項捐稅、確已取消、或有不法之徒、假借名義、勒索捐款、儘可鳴警、拘局究辦、至於懸掛招牌之限度、不日由公安局公布等云、次報告會務情形、其議決各案如下、(一)招牌稅市政府既經取消、通告各商號、(二)夏季施茶費、除由協利祥·冠生園·余恒記·段秉炎·張春水·萬元與等担任外、尚有不足、勸募熱心者捐助、(三)呈請市政府、確定住宅捐、(四)呈請市政府、將民國路之外國墳山遷塚、以興市政、(五)改選委員、著手先行登記、下略、

▲河南路　河南路商界聯合會、本屆改選委員已揭曉、監察委員爲黃秋·程閣亭、執行委員爲金祖·黃芝香·陳秋芳·黃承生·陳禮亭·張翔生·金楚卿·陳德芳·鄒宗孟·史文成·等十五人、並公舉周金濤爲總務、王奎章爲會計、鄒宗孟爲秘書、黃芝香爲調查、由常務幹事方佩臣、即日分送當選證書、通告各執監委員即日就職云、

安旅工會爲新江天工友問題致趙鐵橋函

上海市航海安旅工會、爲新江天輪工友問題、昨特致函招商局趙總辦一函、原文甚長、茲擷其大意如下、略謂新江天茶房工友、供職在輪、既無應得之工資、而一切手巾茶水之屬、又須自行置備、其唯一之收入、惟旅客之酒資是賴、而劉業務主任、欲抽取貼費及飯金、應請先生秉公援助者一、茶房既賴酒資以生活、則人數之多寡、遂當成一問題、蓋茶房多、即不免受擁擠之苦、乃劉長香近日除新茶房一百四十三人外、又復添用新茶房二十餘人之多、工友影響所及、殊無異於減薪、苟原位有所更動、亦應由工會介紹失業工友塡補之、庶合國民黨扶植工農之本旨、斷不能由業務主任任意操縱、使工運陷於黑暗狀態、故以後任免工友、應由敝會負責辦理、此應請先生秉公援助者二、無論工商各業、其服務人員之制服或號衣、自應由業主發給、當無取償之理、此係工商慣例、乃劉長香新製號衣、發給茶房、以每件數角之成本、竟欲取償洋二元、以發給號衣、作營業性質、其非剝削而何、故工友亦均否認、此應請先生秉公援助者三、(下略)

徽寗同鄉會注意皖南路政

徽寗旅滬同鄉會、近因鑒於浙省路政之發展、日有進步、返觀本省交通、殊少進展、爰於昨日、致電安徽建設廳、有所陳情、其電文云、安徽建設廳胡廳長鈞鑒、查浙江省道長途汽車、現已通至化龍、由化龍至浙皖交界之昱嶺關長僅百餘里、浙省方面、亦正在測量建築之中、通車時期、不久當可實現、惟是昱嶺關至屯溪一綫、屬於皖省範圍、屯溪地當要衝、爲皖南商務繁盛之埠、祇以運輸困難、不能充量發展、而吾徽甯兩屬、經商於江浙兩省者、不下十餘萬人、回首鄉關、均莫不以交通不便引爲絕大之憾事、當此北伐完成訓政開始之際、興築道路、爲建設之一端、此項路綫、或由省方興築、或招商承辦、總期早日成功、俾可與浙省汽車銜接、鈞長負全省建設之重任、對於民生之要圖、當在藎籌碩畫之中、敝會桑梓攸關、難緘默、敢貢一得之愚、尚希采擇施行、曷勝公感、徽寗旅滬同鄉會叩元、

義成公司經理烟台啤酒之暢銷

啤酒爲夏令暢銷之品、滬上向用啤酒、頗多舶來品、利權外溢、至爲可惜、茲有義成公司、經理烟台啤酒、來滬推售、烟台啤酒公司、資本數十萬元、完全爲華商所辦、創立至今、已十餘年、所出啤酒、係聘德國酒師監製、味清而冽、確爲上品、瓶頭裝潢、亦極美觀、此次運滬數百箱、各西餐館各酒肆、因其品質至佳、且係純粹國貨、爭先批購、不數日已銷售一空、現尚有大批貨色、陸續來滬、預料將來營業、將日見其盛、此亦提倡國貨聲中之一好消息也、

入暑以來之北京大戲院

設備最稱完善、素以開映鉅片著譽之北京大戲院、自入暑以來、爲謀觀衆安適起見、除於戲場四周、遍設各種衛生噴香罐、並每次開演之前、洗射藥水之外、復於場內溫和、尤爲注意、舉凡一切足以降低溫度之器具、靡不盡情羅致設置、故不僅空氣新鮮適體而已、夜間則門戶四闢、以地位關係、涼風習習、處身其間、神怡心爽、雖疑爲世外桃源、尤有觀衆所熱烈稱道云、

跳舞特刊抽籤之結果

上海生活社所刊行之跳舞特刊、爲鼓勵讀者興趣起見、曾規定購書一册、給予號碼一紙、定於七月十五日抽籤、抽出者贈給跳舞券二十元、茲悉前晚(十五日)該社約同安樂宮舞場徐潮生君、監同抽取號碼一紙、爲八百三十九號、凡持有此號碼者、可向四川路一百十四號中國旅行社出版部鄒夢貝君接洽領券、又跳舞特刊仍繼續發售、每册小洋四角、

「華僑中心之南洋」出版

中國與南洋交通、大致二千年、關係至密、滇人張相時君、曾留學日本東京商科大學、繼主新嘉坡南洋商報筆政、本其專門學識經驗、歷四年之久、編成「華僑中心之南洋」一書、凡越南·緬甸·暹羅·馬來·荷屬·東印度·菲列賓·華島等之地誌沿革·政治·社會·金融·交通·物產·貿易·以及華僑之經濟活動、中國關係、言之甚爲詳盡、共三十二章、紀載翔實、內容豐富、誠爲自有南洋刊物以來、不可多得之名著、全書分上下兩卷、現已出版、總發行所爲瓊州海口府城海南書局、上海寄售處、爲商務印書館中華書局、

八號牌香烟新出品

法租界黃河路慶平坊鼎奎烟公司、前出品鼎奎牌香烟、發行以來、頗爲社會歡迎、該公司又續出八號牌香烟、純採最上等烟葉所製成、烟味醇厚、入口芬芳、其裝潢亦與別種捲烟不同、處以錦匣、既雅致又美觀、匣內更有一角而十元之現金贈品、空匣亦可掉換贈品、取償尤廉、聞該公司特聘美技師監製云、

醫界春秋二週紀念特刊出版

上海醫界春秋社、成立以來、已歷二載、今春自經上海特別市衛生局註册給照、認爲研究中國醫學之團體、闡發國醫精蘊之機關、並由張贊臣君主持一切、社務益形發達、該社印行之醫界春秋、現已出至第二十五期、內容除評論醫界外、兼載醫藥之常識、立論正大、不偏不激、明白曉暢、切於實用、誠爲融會中西醫學之唯一月刊、茲由第三年起、擴充篇幅、大加刷新、二週紀念特刊、已於昨日出版、內有陳德徵·嚴諤聲·楊宗凱·中國濟生會·浙省中醫協會、及各地醫學團體之題詞、顧惕生·秦伯未等之序文、撰述者、有謝利恒·陳无咎·許半龍·蔣文芳·張贊臣·楊志一·余奉仙·張山雷·張錫純·劉民叔·諸君之論文、均爲極有價値之作、每册定價大洋一角六分、茲爲普及起見、預定全年者、連郵祗收大洋一元、以示優待、訂閱處上海雲南路安康里二二七號發行部、代售處文明國民千頃堂等各書局云、

函請浚浦局開還豎港

寶山縣民人陸木金等、近呈寶山縣公署、略以所有沿下高橋鄉日二十七圖南聞圩出畝、向以豎港出水、自民國十四年夏間、浚浦局築圍後、將豎港塌斷、改爲橫港、於是豎港出水頓見不便、去年大旱、無從車水、以致民等之田、較之他處收成減半、受苦殊深、方擬請求轉致浚浦局、開還豎港、恢復水利、不料浚浦局變本加厲、竟在新築圍以東丁家浜以西之地上、又塡石築圍、且並不留港、蔑視民生、莫此爲甚、如果一經圍築、則民等之地、旱則灌溉無着、雨則宣洩不通、將使數千畝膏腴之田、悉成不毛之地、數百戶業農之家、均將爲餓殍之鬼、國課民生、兩蒙其害、爲此請求鈞長轉呈上海交涉使、行文浚浦局、於新碼中段開還豎港、以利灌溉而救生靈等情、當經交署函轉浚浦局、以豎港塌斷、塘閘已毀不便、近又塡石築圍、并不留港、將使灌溉無從、宣洩不通、敝民等以事關水利農田、請求轉致於新碼頭中段、開還豎港、俯恩具有理由、相應函請查照辦理爲荷云、

公布欄

江蘇省政府

▲批示　南通醫學協會海徵等呈一件爲南通醫學協會全體會員要求轉請頒布醫生登記條例請核轉由呈悉既據分呈仰候內政部核示附件暫存▲松江公民龔理焯等呈一件爲教育支絀請予停辦縣立初中以紓財力而維小學由呈悉仰即逕向中央大學呈請核辦可也▲上海引翔鄉陳周氏呈一件爲氏夫陳國滋無辜被判死刑請令上海臨時法院覆審由呈悉查此案尚未據上海臨時法院送府覆核應俟送到再行詳核辦理仰即知照▲溧陽周殷氏呈一件爲氏家被土匪陳萬邦等搶刦一空懇請飭縣將獲犯胡懷友解省法辦由呈悉仰候令行丹徒縣長查復再核▲寶華山監院僧德定源盛等呈一件[illegible]由呈悉仰候令行民政廳查核辦理▲[illegible]▲沭陽盤撮[illegible]呈一件爲漏網案犯將就濟等依然結合爪牙希圖反動請飭總務委員周辦並令縣長查封在押案犯財產由呈悉仰候分令特種刑事地方臨時法庭及沭陽縣長迅予查明依法辦理▲江陰陳生寄呈一件爲縣長違令拘押無辜請撤究並令省釋由呈悉候飭民政廳併案查明核辦▲彭懷慶呈一件爲[illegible]由呈悉仰候令飭該縣長迅賜核復▲武進染織業公會呈一件[illegible]由呈悉仰候令行[illegible]核辦▲[illegible]由呈悉候令民政廳查明核辦▲溧水縣第四區黨部秘書張肆良等呈一件呈訴張際高等藉黨營私弄權干政公請撤懲由呈悉案關黨務仰逕向上級黨部呈請核辦可也▲東海沈濟晉呈一件爲禁烟分局長等藐法詐財請依法撤換以儆官邪由呈悉查禁烟條例業經呈請國民政府取消並由民政廳通飭各縣從七月一日起實行禁絕依法嚴厲執行在案來呈所稱該縣禁烟分局長崔海基私自拘捕擬行處罰如果屬實雖在江蘇省實行禁絕之前其烟案罰金核定之權仍屬法院院長及兼理司法之縣長非禁烟局所得干預亦應遵照最高法院解釋辦理除令行東海縣長查復後再行核辦外仰即知照▲寶應虞細祀呈一件爲殷親逞出投訊維艱敍控案經過情形請查案行知准予銷案由呈悉查此案前已令據寶應縣長查覆盧樂山確有神經病所控又非事實指令覆查明確依法准予銷案在案據呈各節仰候抄錄縣呈轉令特種刑事地方臨時法庭依法核辦可也▲淮安王林氏等呈一件呈訴氏夫王兆恒慘被謀害案懸不結請令縣緝兇派員澈縣會審由呈悉仰候令行淮安縣長查用實情偵緝正兇務獲訊明依法擬辦並先將案情呈復察奪

江蘇交涉公署華洋民事上訴處

▲公告　爲公告事案查沈行高與美商新大陸銀公司因貸款糾葛涉訟上訴一案前據該上訴人代理律師具呈聲稱沈行高業已身故其家屬諸多未便委任前來當以上訴人旣已亡故此項訴訟程序依法於其承繼人承受訴訟前中斷分別示知在案嗣據被上訴人聲請進行訴訟因該家屬所在不明復於五月十五日公示送達仰該承繼人限於二十日內來署聲明承受訴訟並備繳本審訟費如逾限不聲明承受即以撤回上訴論迄今逾期已久未據該承繼人聲明承受訴訟自應依據修正前公斷民訴律第一百二條第三十三條即將本件上訴銷除分別函知外合亟公示通告仰該上訴人家屬知悉特此公告

上海租界上訴院

▲民事判決　姚媽福與陳佐唐因賭款涉訟上訴一案(主文)上訴駁回上訴訟費用由上訴人負擔▲處根與陸朝綱因租約涉訟上訴一案(全文)原判決撤銷上訴人對於該房屋准予轉租所欠租金自查封之日起至撤銷之日止並准免除欠應照原約租額悉數清償上訴審訴訟費用由上訴人負擔十分之三被上訴人負擔十分之七

上海臨時法院

▲民事判決　呂寶氏與呂森林因借款及扶養費涉訟一案(主文)被告應償還原告洋一千一百元內洋三百元應自民國十年三月初二日起至執行終了日止給付月息一分原告其餘之訴駁斥訴訟費用由被告負擔▲夏普校與陳仲謀因違約涉訟一案(主文)被告應返還原告定洋五百元賠償原告洋一千元原告其餘之訴駁斥訟費被告負擔▲中國製瓷公司與泉泰新晉渣廠主顧張氏因貨款涉訟一案(主文)被告應償還原告銀八百另二兩七錢二分原告其餘之訴駁斥訟費由被告負擔▲與學行與交通洋行陳阿寶因欠款涉訟一案(主文)既據原告聲請案經和解請予撤回應即照准▲沙利文糖菓公司與精精灝部公司因貨款涉訟一案(主文)被告應償還原告洋一百七十九元五角訟費負擔

▲民事批示　徐瑞岐爲與錦銀生米號涉訟案聲請回復原狀由狀悉所請照准▲薛金華爲與黃阿二因店貨及生財涉訟案聲請撤回原訴由狀悉准予撤回原訴▲陳最歇爲與丁雁成訂立合同又抵押涉訟案聲請撤回由狀悉准予撤回[illegible]抵押據抄本一紙均存卷抵押據原本一紙[illegible]▲張瀾生[illegible]由狀悉准予撤回[illegible]▲朱連甫與王阿大盜抵押[illegible]由狀悉該聲請人應提供五千元現金准予假扣押[illegible]▲獎堯[illegible]提供七千元現金准予發給禁令[illegible]

▲刑事判決　滙司捕房訴汪阿興幫助吸食鴉片一案(主文)汪阿興幫助吸食鴉片之所爲處罰金五元烟土沒收之▲滙司捕房訴沈小毛賭博一案(主文)沈小毛幫助賭博之所爲處罰金十元花會紙及賭洋等沒收之▲滙司捕房訴范銀根賭博一案(主文)范銀根賭博之所爲處罰金十元花會紙及賭洋沒收之▲滙司捕房訴王阿毛竊盜一案(主文)王阿毛竊盜之所爲處五等有期徒刑二月▲滙司捕房訴張根生妨害公務一案(主文)張根生妨害公務之所爲處拘役三日▲楊樹浦捕房訴戴長才傷害一案(主文)戴長才犯傷害罪[illegible]▲[illegible]訴陳金生等竊盜一案(主文)陳金生等無罪[illegible]▲[illegible]訴陳子卿竊盜一案(主文)陳雲竊盜[illegible]▲老閘捕房訴張少卿吸食鴉片一案(主文)張少卿吸食鴉片一罪處罰金四元烟土沒收之▲老閘捕房訴施金龍吸食鴉片一案(主文)施金龍[illegible]▲老閘捕房訴吳天成竊盜一案(主文)吳天成竊盜一罪處五等有期徒刑二月▲[illegible]訴徐延窩賭博一案(主文)徐延窩以賭博爲常業一罪處拘役七天▲老閘捕房訴陳小觸子傷害一案(主文)陳小觸子處五等有期徒刑二月▲朱少卿訴陳嘉生竊盜一案(主文)吳文臣[illegible]▲朱蔡氏訴朱南山竊盜一案(主文)[illegible]▲[illegible]訴周志明等竊盜一案(主文)周志明[illegible]▲虹口捕房訴陳德寶竊盜一案(主文)陳德寶[illegible]▲虹口捕房訴徐錫春竊盜一案(主文)徐錫春[illegible]▲虹口捕房訴劉金福竊盜一案(主文)劉金福竊盜之所爲處五等有期徒刑二月[illegible]▲虹口捕房訴陳金奎[illegible]▲虹口捕房訴李浦谷竊盜一案(主文)李浦谷[illegible]▲英人關南訴楊小牛子等傷害一案(主文)楊小牛子處罰金五元[illegible]

▲刑事批示　朱國培爲前撰黃正鄒等誘拐一案請予撤回告訴由狀悉本案准予撤回▲樂福昌聲請提究並附帶民訴由狀悉查此案早經判決並注銷並登明白批示在案該具狀人率請提究並附帶民訴殊屬不合如果賬目銀錢部分另有糾葛應赴民庭另案起訴毋庸一再瀆覆仰即知照

以上七月十六日

上海地方法院

▲民事判決　朱錫蒲與胡菊影離婚涉訟一案(主文)原告與被告婚姻准予離異訴訟費用由被告負擔▲陶進寶與王霞洲工資涉訟一案(主文)被告應給付原告工資洋二十二元七角被告之反訴駁斥本訴及反訴訟費均由被告負擔本判決第一項應予假執行▲賈松庭等與王南生等欠款涉訟一案(主文)與益眼鏡公司所欠楊椒共貨款洋五十八元七角賈松庭經手存款本洋二百元及戊辰年陰曆正月起至執行終了日止照約按月一分五厘之利息應由王棣章王甫生與祝王福海按股負擔償還賈松庭票款洋九百元薛和孫票款洋一百元又借款本洋五百元及自立約日起至執行終了日止之常年二分利息莊鴻寶票款洋三百五十元王文德票款洋一百元宋維桀票款洋三百元陶和尙票款洋一百五十元陳友廷票款洋五百五十元柯林弟票款洋三百五十元宋維桀票款洋三百元陶和尙票款洋一百五十元[illegible]被告負擔[illegible]

▲民事批示　陳厚榮請領銀元由狀悉仰於七月二十日上午九時來院具領▲孫源昌請傳訊由狀悉仰即來院候訊▲楊立三等請執行由狀悉已衡傳訊追此批▲陳鏡請執行由狀悉候傳訊追此批▲沙後之聲請拘案由狀悉候傳訊追究▲鄒德懋與黃群修等欠租涉訟一案[illegible]▲許福林請提案執行由狀悉所請照准▲薛季氏聲明實情請求恩准由狀悉已當庭錄知▲王成孚聲請嚴厲執行由狀悉候傳訊追▲陳鏡請發還保案由狀悉已當庭錄知▲王孟平請一部份銷案並開釋李阿華由狀悉所請照准▲強松林聲請執行由狀悉候飭傳訊追▲華盛義委任代理由狀悉准以委任▲陳雲泉聲請執行由狀悉候飭傳訊追▲華盛義委任代理由狀悉候飭傳訊追▲邵星樵請執行由狀悉仰於本月二十日上午九時來院具領▲許李氏請執行由狀悉仰候飭吏仰行由狀悉查此案原告仍未遵繳所請[illegible]准予[illegible]▲[illegible]由狀悉准予[illegible]▲[illegible]請求執行由狀悉仰即候傳訊核辦▲[illegible]

▲刑事判決　夏結緣行賄一案(主文)夏結緣對官員行求賄賂一罪處五等有期徒刑四月未決羈押日數以二日抵徒刑一日行賄之十元紙幣沒收▲唐金魁和誘一案(主文)唐金魁和誘一罪處五等有期徒刑五月未決羈押日數以二日抵徒刑一日▲馮逸生傷害一案(主文)馮逸生傷害人致輕微傷害一罪處拘役七日未決羈押日數准以二日抵拘役一日

▲刑事判決　孟李氏(即李二寶)妨害風化一案孟李氏(即李二寶)[illegible]

以上七月十六日

▲批示　沈毅剛狀悉所訴各節並不成立刑事所請應毋庸議▲孫業如有來狀犯罪行爲該氏儘可就其犯罪地點報請管轄機關依法偵查▲朱有來狀悉刑事無備案程序所請未便照准(以上七月九日)▲南貨業職工會狀悉查胡發香係由南匯縣政府函請拘押已經該縣迎提訊辦矣仰即知照▲飽麗生狀悉係爭田畝坐落寶山縣轄境復經該縣判決在案候法之實山縣查本院未判執行至海江有利已行爲亦應由第一審管轄權之實山縣查辦本院無權受理仰即知照▲呂子壽狀悉准予寬限一星期▲姚阿榮狀悉在法院中無此辦法未便照准▲唐益三狀悉准予核辦▲金諸氏等狀悉仰候[illegible]▲[illegible]狀悉仰於本月十五日以前自行來院投訊後再行核辦▲王阿華狀悉行職務依法處分仰即知照▲卞小毛等狀悉案經[illegible]▲李玉昆狀悉驗以非毆傷業已當庭諭知刑事不成立移送寶山縣審理矣▲李玉昆狀悉以非毆傷業已當庭諭知刑事不成立▲徐劉氏狀悉仰給薪水一曆照於民事仰自赴民庭起訴可也(以上七月十日)▲周日時狀悉仰即來院候驗再行核辦▲王張氏狀悉案已起訴所請未便照准▲徐劉氏狀悉案屬離異應向民庭請求判決所請立案之處本院未便照准▲[illegible]狀悉案經前來依法一再不能再理仰即知照(以上七月十一日)▲何振餘狀悉候傳被告人訊奪▲張士魁狀悉案經處不起訴既未聲明再議是該民早知罪行爲茲又報訟共同謀前來依法一並不能再理仰即知照(以上七月十二日)▲會江狀悉周金氏等如有糾端滋擾情事儘可隨時報請當帶案核辦仰即知照▲嫌桂生狀悉所訴各情純係債款糾葛所向民庭訴追刑事所請不准▲郭琴齋狀悉案已起訴仰即知照▲程和尙狀悉仰即來院候訊▲金鴻樓狀悉仰候移送民庭再行訊辦▲鄒長志等狀悉仰自來院投訊後再行核辦▲郭金艷狀悉刑事無備案程序所請未便照准

以上七月十三日

農工商局

▲批示　吞澤春南貨公所呈爲擬定章程及修正職員名册請註册由呈及附件均悉准予註册除公告外執照隨發▲滬北米業聯合會呈爲擬呈章程職員名册請註册由呈及附件均悉查該會係屬公益性質俟本市舉辦公益等團體註册時再行遵章呈請可也件存▲上海旅滬皖商米業公會呈爲呈請註册由呈及附件均悉准予註册除公告外執照隨發▲旅滬皖商米業公會呈爲遵令修正章程請予註册由呈及附件均悉准予註册除公告外執照隨發▲上海典押業務工會呈爲資方破壞協定條件請究辦由呈及附件均悉資方不遵已訂條件履行顯與中央頒布之勞資爭議處理法第三十八條相抵觸仰即依據該項條文逕向法院請求核辦可也▲煤炭柴工會呈爲各煤號訂條件由呈悉查各煤號等不遵已訂條件繼行殊屬非是應予勸導無效可由該工會依據中央頒布之勞資爭議處理法第三十八條之規定逕向法院請求核辦▲泰康食品公司職工會呈爲資方阻礙工會進行請協助由呈悉已訓令資方不得阻止工人組織工會矣仰即知照▲滬北職工會第六分會呈爲請令恒大等號照條件繳解經費由呈悉[illegible]

以上七月十六日

土地局

▲批示　具呈人楊瑞生呈一件爲車基用水懇再明白批示免妨進出水道由呈悉查此案業經明白批示公同用水之意義係指附近各農民用水溜田及各居戶取水作飲料等項而言但以不得阻塞水道爲限合再批示仰即知照此批中華民國十七年七月十三日局長朱炎

同胞們不要忘記

(一)在中國國民黨指導之下團結起來
(二)誓爲濟南被害同胞復仇
(三)不許日軍駐防中國
(四)厲行對日經濟絕交
(五)準備一切正當防禦
(六)打倒日本帝國主義
(七)防止一切反動宣傳
(八)共同維持後方秩序
(九)完成北伐是打倒日本帝國主義的第一步
(十)嚴防共產黨乘機搗亂

中國國民黨上海特別市黨務指導委員會宣傳部

敬告水電廠諸君!!!

全法鋼鐵聯合會出品之各種大小鋼質水管凡而及水電一切用件堅固價廉世界著名上海外灘滙豐銀行二樓德威洋行經理

幸勿失此良機

法商德威洋行謹啓 (C500)

建築廠諸君注意

本行承辦各種鋼鐵軌

德威洋行

上海外灘滙豐銀行二樓 [illegible]

三日愈 癩疥瘡藥

[illegible] 廣東路 保太和啓

上海縣註册 農商部給獎

寰球著名　老牌靈藥

痔瘡

立刻止痛　一服斷根　萬試萬靈

化痔神丸　痔由濕氣鬱熱下注大腸而起本所痔科專家朱葆祥醫士秘製化痔神丸功能潤燥除濕化結解熱[illegible]

痔瘡斷根散　[illegible]

價目　每服五盒四元[illegible]

同業批發　請寄總所

分銷處　南京　外埠函購　寧波　漢口

上海寧波路東面消安坊　同仁醫藥所　總發行　電話北四七八二

一品　每丸一元

白鳳丸

此丸專治婦女經期不正[illegible]

上海四馬路　蘇瑞生藥局

商業新聞

▲溫州昨來現洋五萬元、
▲漢口有新茶五千一百箱、於昨日進口、
▲蕪湖絲繭昨到三百七十一件、
▲長江新白絲昨來四十五包、
▲溫州毛茶昨來一千六百簍、
▲湘米昨來五千七百零二包、
▲漢電、洋莊辦白桐油四五百噸、價增至二十二兩洋規、市愈轉俏、
▲漢灣運到萱子小麥等四千二百包、
▲浙蘭谿運來油三百桶、白蔴二千九百件、
▲二萬六千一百包軍米、今日運津、
▲贛浙紙頭昨到三千餘件、
▲江西瓷器昨到一千六百十二件、
▲武穴新蔴昨到一千六百四十件、
▲桔梗昨到三件、丹皮明黨到八件、
▲漢口機棉昨到三百十六件、
▲湘礦昨來五十包、

◉掉期日標金微漲

▲多頭貼進一錢至四錢…交易不甚暢旺

昨日金市似稍見漲、惟無特殊變更、早市平平、旋後計漲兩餘、午收回落數錢、午後初平繼堅、提高數錢、交易所已開掉期、初則平掉、以後多頭方面貼進一錢、繼加至四錢、八月份已無進出、前掛牌大致照九月期為標準、開盤為三百四十五兩六錢、往後由四十五兩四錢至七兩、午收作為四十大兩四錢、比諸前日計加九錢、後市照例不掛、九月份於八點時開盤價為三百四十五兩六錢、同業中新交易並不湧旺、廣幫順利等均係買進、零戶略出空頭、交易有限、因外滙亦無大宗出入、故價先萎繼平、惟大條因逢週初無市、至後金價由四十六兩二錢跌至五兩一錢、先令揭價為四十五兩七錢、乃日金似稍回穩、十月份須結七一一二五、九月份七一一吃進十月七一一二五、賣價七一二五、故又加數錢、十點後三菱嗣尤堅固、正金賣九月份七一一二五、金價高至四十六兩六錢、十一點減為四十六兩、時又提至三四錢、忽日金略低、十月份七一二五可結、午收減至四十六兩、下午開出四十六兩、次由四十五兩九錢加至六兩六錢、乃略有買戶、但交易不暢、外滙似見鬆勢、一點三刻後互有二四錢上下、銀行交易不旺、至三點半金價為四十六兩八錢、乃十月份日金須結七一三一二五、但頭略遜市、查一日間最大價三百四十六兩八錢、最小價四十五兩一錢、計有一兩六錢上落、物品八月份早開四十五兩、午收四十六兩、九月早開四十五兩、午收四十六兩、下午四十六兩一錢、收市四十六兩七錢、餘金仍兌五十六元云、

◉陰曆月底之厘拆概狀

▲時值淡月洋用不旺…大比期較清厘拆疲滯

▲市場概狀 昨為陰歷五月底之大比期、在平時每逢月底、其進出之繁、殊堪驚人、現值時令清淡、銀洋用途、疏懈不堪、故此次大比期、雖較平時稍旺、總不敵從前之盛、至於目下厘拆情形、其一種荒涼寂寞狀態、殆非筆墨所能形容於萬一者也、職是而厘拆市價之疲滯、事理所必至耳、

▲厘拆價格 昨晨市場中、因人跡稀少、大都無甚交易、故收盤時間、格外提早、而厘價大致下游、為七錢二分一厘二毫半、午市為七錢二分一厘、結果較前日價格遜落半厘、銀拆市價、早市五分、午市四分、而較前日情形、亦兌循序小去一二分、當此市面收縮之時、故銀行掛牌、與劃頭加水等行情、類率無市價可開矣、

▲輔幣市情 早市江角、與前日情形、似又回小、為六錢一分四厘、午市縮小一厘、價為六錢一分三厘、廣角早午市縮為九錢八分五厘、較前日午市亦小去二厘、做開交易、江南早市三千角、午市二千角、廣角早市十萬角、午市六萬角、市上拆兌市面、早市為一千一百三十二角九分、午市為三十二角五分、銅元仍為四百十千文、

▲銀洋進出 (銀欵)銀行方面、票欵收解、華商二百二十餘萬、外商一百三十餘萬、各種貨物滙兌及種種雜項、收解五百三十餘萬、進倉祇華商五十萬、錢莊方面、拆票交易、早市五百七八十萬、午市一百餘萬、銀公單收解三千一百餘萬、按昨為月底、故此項收解稍多、又劃頭欵收解三百十餘萬、(洋欵)早市滙劃票欵八十六萬四千、午市四十萬零三千、鈔票早市三萬、午市四萬六千、同行洋公單收解四百十餘萬、銀行交易、早市互市二十五萬、午市互市十萬、洋戶往來收解二百餘萬、小錢莊互市滙頭五十餘萬、

◉昨日之銀洋來去

昨日銀欵之進口、由香港來電滙二十餘萬、裝去銀條一百餘條、大連帮電集共到電滙欵三十餘萬、又各銀行裝杭大條四百餘條、裝津現寶四十箱、合銀約十餘萬、至於洋欵、由杭州到新帮十八萬、長江一帶紛集來滬鈔票十二萬、現洋二十餘萬、內地幫裝去糖雜糧米欵十四萬元、廣幫裝去約二十萬元、此外無聞、

◉五月份存息之估計

近日銀根既鬆、而每日做出之銀拆行情、勢必步步低墜、故全月總計銀拆之底盤、共做二十八日交易、(端午休業、月小應少兩天)總數為三兩五錢六分、照三十日批計、每天合一錢一分八厘餘、如是則明日(初二)錢業公會、議及存息時、必以三兩半九五扣為標準、或四兩亦未可料、至於欠息底盤、總在四兩半云、

◉外滙內盤先緊後穩

昨日本埠外滙掛價、倫和兩縮一二五、其餘概無變更、銀行內盤初緊後穩、華商投機家買賣不甚熱烈、態度似靜、英金價以數萬鎊出入、東滙亦祗一百萬元交易、銀行如三菱·台灣·正金·路進、三井·住友·及華商銀行稍已佚出、午後市鬆呆鈍、人心略堅、收市均與上週六無異、惟日美滙兌本埠做過四六·零六二五·比之國外市價稍大云、

◉北平九六銷暢價漲

〔北平〕前場九六開盤二一六八、低至二一六七五、收盤二一六九、銷百六十四萬、後場開盤二一七一、低至二一六九五、高至二一七六五、收盤二一七五五、銷二百十二萬、(十六日下午七鐘)

◉證交今日起暫停下午交易

▲昨各債價盤旋甚穩…期現市況較前略滯

昨日證券交易所、以天氣炎熱、順經紀人方之請求、循例暫停下午交易、期為兩週、藉資休息、嗣經該所理事會核准、定今日(十七)起暫行、至各債期現貨市況、現貨惟九六交易仍頗活動、續發二五略成交數萬元、其他甚寥落、七年整六等則全無交易、計全日市亦成交總數二十九萬九千元、中九六公債三十六萬五千元、續發二五國庫券三萬零五百元、又二五國庫券三千五百元、期貨市面還不及前、七年後市開盤全無交易、其他各盤亦未開齊、祗整六大致尚不寂寞、合計全日開出八十九萬元、內整六七月期二十一萬元、八月五十萬零五千元、七年七月期值二萬元、八月四萬五千元、續發二五大票十一萬元、分七月期五千元、八月十萬零五千元、至各債價之趨勢、七年盤旋極穩、二五及續發二五甚鮮變動、全日僅有一三角盤旋、又九六比前亦漲起三角半、整六以前市為較堅、此後市上買進人氣漸靜、價乃盤旋轉低、結果全日共有七八角變動、觀各債價之趨勢、似漸入於穩定時期矣、茲分述之於后、

▲整六 現貨無交易 期貨七月初開七十五元一角、收市時低至七十四元五角、比上星期縮小一角、八月期七十五元一角半、較上午小六角半、比上週跌下四角、

▲七年 現貨亦未開出、期貨七月期祗下午成交一盤價七十五元三角、比上週略縮九分、八月期七十六元一角、較前市小四角、比上週續跌一角、

▲續發二五 現貨大票、惟前市略有開出、價八十六元二角、比上週漲高二角、小票八十四元六角、比前市大七角、較上星期漲高七角、期貨七月期八十五元九角、比上週小三角、八月期八十五元九角半、比上午略疲、較上週漲起二角半、

▲二五 現貨小票無市、大票五十六元三角、比前市小二角、較上週續小一角、

▲九六 現貨二十七元一角半、較上午小一角半、比上星期回漲一角半、

◉輕磅布銷暢價漲

▲西貨白廠紗市甚呆疲

▲本廠棉布 日來市面趨勢堅穩、尤以輕磅布為最佳、乃時屆銷令、內地一帶、均屬暢料去路、粵汕需要亦殷、故昨九磅粱資飛漲五分、開出四兩三錢(牡丹為四兩二錢)半、十一磅間有高二分半、惟細布略軟、萬年青昨跌五分、因來貨增多之故、象童人搶貂現貨仍缺、客銷以南潯一帶較為活潑、廣幫昨進十三磅金城細布·十一磅四平蓮·等一百件、汕頭帮成交十一磅人鐘粗布五十件、北帮從前本以日廠貨銷路為大宗、現值抵制檔口、多由日商直接運往推銷、故殊沉寂、

◉今年上半期棉市之趨勢觀

美國棉產執世界之牛耳、各國棉市、莫不隨其市價之趨勢而轉移、雖有時以投機家之手腕特殊、然結果仍隨之進退也、自一九二六至二七年一千七百九十一萬一千包之大豐收、市價逐步降低至一角二分餘、斯時各國棉市亦隨之暴跌而發現極低價、然自大戰停止以後、各國紡業恢復頗捷、銷費激增、彼時棉荒之聲浪極高、幸有一九二六至二七年之大豐收為之調劑、棉荒之眞相不致實現、市價以供求之關係復逐見上漲、各國棉市亦呈有系統之趨漲、本季以氣候惡劣、蟲害滋熾、預料收成非常悲觀、大衆心思更加趨向買方、上半期之市況、遂呈有曲折之漲勢、即前二年亦復如是、華市場之花紗、亦難免此現象也、茲將本年上半年國內花紗市況列表如下、以資參考、

㊀國內花紗期現貨市價

月別	十六支人鐘現貨 最高	最低	十六支人鐘期貨 最高	最低	陝西棉現貨 最高	最低	漢口細絨標準價 最高	最低
一月	一五一·三五	一四九·二五	一五〇·六〇	一四八·八〇	三五·〇〇	三四·二五	三六·二五	三三·九五
二月	一五六·〇〇	一四九·二五	一五二·六〇	一四六·五〇	三七·〇〇	三五·〇〇	三五·九五	三三·二五
三月	一六二·五〇	一五六·〇〇	一六三·〇〇	一五四·〇〇	三九·五〇	三六·二五	三八·八五	三五·八五
四月	一六三·〇〇	一五九·〇〇	一六〇·〇〇	一五七·七〇	四〇·五〇	三八·九〇	三九·六五	三七·七〇
五月	一六八·二五	一六三·〇〇	一六五·四〇	一五六·七〇	四〇·二五	三九·〇〇	四〇·六〇	三七·五〇
六月	一六四·五〇	一六一·二五	一六〇·九〇	一五八·〇〇	三九·五〇	三九·七五	三八·六五	三七·二五
半年中	一六八·二五	一四九·二五	一六五·四〇	一四六·五〇	四〇·五〇	三四·二五	四〇·六〇	三三·二五
去年同期	一四三·〇〇	一三六·〇〇	一四〇·三〇	一三四·九〇	三六·〇〇	二七·五〇	三五·五〇	二八·一〇
去年全年	一五四·〇〇	一三六·〇〇	一四八·三〇	一三四·九〇	四三·七五	二七·八〇	三六·八五	二八·一〇

㊁國外花紗市價

月別	紐約美棉 最高	最低	孟買白洛去 最高	最低	利物浦美棉 最高	最低	三品美棉 最高	最低	三品日紗 最高	最低
一月	一九·八五	一七·九五	三八七	三四七	一一·〇八	九·九四	六三·七五	五四·三〇	二三八·五	二〇九·五
二月	一九·〇五	一七·四五	三七一	三四二	一〇·六五	九·七九	五九·五五	五三·二五	二二五·四	一九六·五
三月	二〇·〇〇	一八·一〇	三九七	三五八	一一·一〇	一〇·四四	六二·八五	五七·四五	二三八·〇	二一五·〇
四月	二一·一五	一九·八〇	三七八	三六三	一一·七一	一〇·八三	六六·三〇	六一·〇〇	二三〇·五	二一九·八
五月	二二·三〇	二〇·九五	四〇〇	三八四	一一·九六	一一·四一	六八·三五	六五·〇五	二三五·九	二二三·四
六月	二二·一〇	二〇·六五	四一六	三八八	一二·四九	一一·三〇	七三·九五	六六·二五	二四〇·〇	二二三·七
上半年	二二·一〇	一七·四五	四一六	三四二	一二·四九	九·七九	七三·九五	五三·二五	二四〇·〇	一九六·五
去年同期	一七·一〇	一三·八〇	三四六	三四八	九·九一	六·八〇	五七·八〇	四三·五〇	二二六·五	一八三·〇
去年全年	二三·九〇	一三·八〇	四八一	三四八	一二·六七	六·八〇	七七·六〇	四三·五〇	二四六·九	一八三·〇

▲茲再將民國十四年以來之國內外棉市列表比較如左、

		十七年上半年	十六年	十五年	十四年
陝西現棉	最高	四〇·五〇(四月)	四三·七五(九月)	三三·七五(一·七月)	四六·五〇(三月)
	最低	三四·二五(一月)	二七·八〇(二月)	二七·二五(五月)	三一·二五(十一月)
漢口期棉	最高	四〇·六〇(五月)	三六·八五(十一月)	三三·九五(七月)	四三·八〇(三月)
	最低	三三·二五(二月)	二八·一〇(二月)	二七·五五(六月)	三一·一五(十二月)
紐約美棉	最高	二二·一〇(六月)	二三·九〇(九月)	二二·七五(二月)	二六·〇五(五月)
	最低	一七·四五(二月)	一三·八〇(一月)	一三·一五(十二月)	一九·一五(十二月)
孟買白洛去	最高	四一六(六月)	四八一(九月)	五六八(二月)	四八六(三月)
	最低	三四二(二月)	三四八(一月)	三六八(十二月)	三七九(十·十一月)
利物浦美棉	最高	一二·四九(六月)	一二·六七(九月)	一〇·九六(一月)	一四·四一(三月)
	最低	九·七九(二月)	六·八〇(一月)	六·三〇(十二月)	九·七二(十二月)
三品美棉	最高	七三·九五(六月)	七七·六〇(九月)		
	最低	五三·二五(二月)	四三·五〇(一月)		
人鐘現紗	最高	一六八·二五(五月)	一五四·〇〇(九月)	一四九·〇〇(一月)	一八三·五〇(七月)
	最低	一四九·二五(一·二月)	一三六·〇〇(二月)	一三四·二五(十一月)	一四八·五〇(十二月)
人鐘期紗	最高	一六五·四〇(五月)	一四八·三〇(十二月)	一四八·七〇(一·二月)	一七五·〇〇(七月)
	最低	一四六·五〇(二月)	一三四·九〇(二月)	一三三·五〇(十一月)	一四四·三〇(十二月)
三品日紗	最高	二四〇·〇〇(六月)	二四六·九〇(九月)	二七六·〇〇(一月)	三八七·七〇(一月)
	最低	一九六·五〇(二月)	一八三·〇〇(一月)	一六六·五〇(十一月)	二五九·七〇(十二月)

▲西洋定疋漲跌互見、泰西綢元齊綢、因有某英輪在外洋失事之說、今歲復時見缺、故人心甚好、白條蔴紗、客帮均已停辦、而存底尚充、惟持本街門莊、稍有添辦、致呈江河日下之象、昨公債稱心如意祇售二錢五分、公茂鶴陽樓一錢九分二厘半、較前跌去計邊二分左右、沖泰西椒天津青島開封等帮、銷路仍佳、綢大變動、沙邏有餘、天官疋舟均三錢一分、瀟湘館三錢一分、深布寧波汕頭等帮、成交有六七十件、

◉紗市無大變化

▲現底枯薄…市氣跕定…期貨交濟…市略疲軟

棉紗市情、愈覺平疲、蓋以各帮實銷不旺、採辦甚鮮、衆之歐市無甚風、因之人心趨下、衆中人多數看小、然各廠積紗未厚、底貨枯薄、外棉市價雖疲、亦無大跌之慮、實以棉田發表增加以來、多數心理轉向、故市面愈形疲象、但各廠商態度異常堅挺、毫無脫售之意、因之現貨雖不佳、然現紗貨物缺乏、市盤亦難大跌、據日商之目光、美棉仍須看高、現銷長江一路漸露活動之狀、但大批交易尚難實現、因時期未到、日商暗中自己裝運甚烈、本紗交易大受打擊、川帮辦貨尚有、以價格不合而未成交、交易所期紗前市開盤、市氣異常閑散、以美棉漲跌一五磅音、場中交易仍冷淡、各月跌三四錢、午後大阪三品紗又跌一元、致市況愈疲、拍開黑板估為多、又跌三四錢、成交計二千二百五十包、老標準了結計一千一百五十包、茲將人鐘歉富標紗拍開之盤如左、

	新人鐘收盤價	比上日	存賬數	歉富收盤價	比上日
七月期	一六二·三	……	一五〇	……	……
八月期	一六二·三	……	六、五〇〇	……	……
九月期	一六二·三	跌〇·三〇	四、二〇〇	一六一·五〇	跌〇·六〇
十月期	一六三·二	〇·四〇	五、四〇〇	一六二·〇〇	不動
十一月期	一六三·二	〇·四〇	五、三〇〇	一六二·五〇	跌〇·〇五
十二月期	一六一·〇	〇·二〇	六、一五〇	一六〇·四〇	〇·一〇

現紗客帮採辦尚佳、查全日各帮買去統計五六百包、同行中進五十包、行情跌一錢半、由野鷄帮包三十包、汕頭帮進三十包、寧波帮進十包、內地帮進一百五十包、咸豫衛進三十五包、蕪湖帮進十五包、長沙帮進三十包、漢口帮進一百八十五包、烟台帮進十包、江西帮進七十五包、售開之盤列左、

二〇支地球 一八六·〇〇 野鷄　一六支大發 一六四·〇〇 野鷄江西
富貴 一八一·二五 小包內地　富貴 一五九·〇〇 小包內地
人鐘 一七八·二五 蕪湖　人鐘 一六三·〇〇 蕪湖漢口
一七八·五〇 漢口江西　一六三·〇〇 同行
三羊 一八四·五〇 長沙　雙龍 一六五·二五 內地
藍鳳 一七九·〇〇 漢口　富貴 一六二·五〇 烟台
三星 一七五·五〇 小包內地　十四支藍鳳 一六七·〇〇 寧波
立馬 一七五·〇〇 同行　一五九·〇〇 小包內地
雙龍 一八一·〇〇 內地　十支雙獅 一三二·八五 汕頭
收羊 一七六·五〇 漢口　大發 一四四·五〇 小包內地
雙鹿 一八七·〇〇 長沙　富貴 一四九·二五 牛莊
二〇支金城 一九七·五〇 內地　八支紅荚 九六·五〇 同行
一六支紅團龍 一六三·五〇 江西　人鐘 一三一·〇〇 江西

昨日大阪三品期紗市價、照錄如下、

	前收	後收	比上日		前收	後收	比上日
七月	二三三·六〇	二三三·一〇	跌〇·三〇	十月	二三六·九〇	二三六·九〇	漲一·一〇
八月	二三四·五〇	二三四·六〇	〇·一〇	十二月	二三七·〇〇	二三六·六〇	〇·八〇
九月	二三六·八〇	二三六·七〇	漲〇·七〇	一月	二四〇·八〇	二三六·一〇	跌〇·四〇

◉棉市賣風仍盛

棉市趨勢甚疲、但歐市跌風平靜、然本埠人心甚疲、故賣氣仍足、良以天氣週日甚好、與新棉發育順利、因之遠月新抛戶較為踴躍、故市面被其壓倒、近來商場上多數議論觀低、實以自美政府發表棉田增加以來、大衆腦中深印將來生產必豐、故賭進之意完全打消、且逢一漲、即有人抛賣、因之市勢軟化、然據日商目光觀之勢測之、仍屬穩固也、交易所期棉前市散戶以美棉平疲、棉市照大美棉須見二角五分、所以有一部份在遠月賭進頗巨、漲跌互見、賣氣未減、各月跌一錢五分、午後近月多頭了結、跌一錢五分、全日成交計三萬六千二百擔、茲將紗布物品兩漢標拍開之盤列左、

	紗布收盤價	比上日	存賬數	物品收盤價	比上日
七月	三九·九〇	跌〇·一五	六三、〇〇〇	三九·九五	跌〇·一〇
八月	三九·七〇	〇·二〇	九四、六〇〇	……	……
十月	三八·七〇	〇·二〇	一一三、〇〇〇	三八·八〇	跌〇·一五
十一月	三八·二五	〇·二五	一二〇、一〇〇	三八·四五	〇·一〇
十二月	三八·一五	〇·二〇	七〇、一〇〇	三八·三〇	〇·〇五

棉業公會上消息、碼頭上全無到貨、售開之盤如左、
陝西花次貨 三九·五〇 同業中進 一〇〇件 棧交

昨日大阪三品期棉市價、照錄如下、

	前開	後收	比上日		前開	後收	比上日
八月	七一·三〇	七一·〇五	跌〇·三五	十一月	七〇·七〇	七〇·三〇	跌〇·三五
九月	七一·四〇	七一·〇五	漲〇·一〇	十二月	七〇·六〇	七〇·三〇	〇·一五
十月	七一·三〇	七〇·九五	〇·〇五	一月	七〇·五五	七〇·二五	〇·二〇

◉上週印棉現銷頗暢

▲利物浦棉先穩繼疲

▲孟買 上週市價因美棉關係、上落甚大、四五月期白羅溪、會到過高峯四三四羅比、週末為四二二羅比、較前週末僅漲三羅比、現銷頗暢、高級低級奧姆辣花及中部棉花、遠東有不斷之問訊、歐洲方面、亦有高級白羅溪花之問訊、同時本地廠家、已經糴選源棉不少、季候雨在西潞殊形活動、而雨水大致甚佳、附餘上週統計如下、(單位千包)

	前週	上週		前週	上週
九月一日起收數累計	三、六九〇	三、五三四	輸往歐洲	七二	七五
週末現存	一、二〇〇	一、一三三	輸往中國	三三	三九
九月一日起出口累計	一、九六六	一、九九五	輸往日本	九三	九〇
			其他各地	四〇	三一

▲埃及棉 截至上週止、九月一日起收數累計為五、九六三、〇〇〇康泰、週末現存為一、八二九、〇〇〇康泰、九月一日起出口累計為五、九八一、〇〇〇康泰、

▲利物浦 美棉政府報告發表後、因棉田增加數量、出乎意料之外、大批多頭從事了結、惟因棉區天氣報告不利、市價旋即回復、卒因消息轉佳、消費數量稍測利空、多頭又有了結、收盤時市況極形不定、惟略有趨跌之勢、埃及棉因亞歷山大拋售、市價疲軟、

◉五金定價報漲

▲市面呆疲係受銀根緊迫之影響

五金交易、近來天津·河南·山西·各帮紛紛收辦、而漢口·溫州·內河·諸帮亦頗活動、但價反見下游、如烟肉鐵·拱子鋼·馬口鐵·法西釘·等、又回落五分至數錢不一、其原因為金融不裕之行家放鬆、受其之影響也、查產地市面、反見昇漲、據昨日來電、較前市交均回好十分之一二五、然尚無近期貨品、至昨日成交之貨、有法西釘七百桶、價五兩、青鉛三百八十條、價十兩、美白鐵二百餘箱、瓦楞鐵四百札、價比上日均無變動、十八張黑鐵皮三百札、價六兩五錢、五厘鋼板一百片、價四兩五錢、七厘半又二百五十張、價四兩二錢半、較前市均小一錢半、此外新鉛絲、馬口鐵·剪口鐵·均開出不少、但市價比上日皆跌五分云、

◉洪江桐油來源不斷

黃梅已過、三伏將來、正洪江桐油旺銷之時、蓋油漆器具、必在茲夏驕陽之下、庶可朝髹夕乾、不致稍延時日、觸人工作、取其快速也、洪桐非白桐可比、既無國外去路、在國內祇江浙兩省佔其多數、餘者不及十之一二、且銷令祇在春夏之交為最旺、每至玉金風時、其銷場亦隨炎威而同退矣、查十年前滬上一埠、終年可銷十萬桶、而產地出數在十五萬與二十萬之間、而斯時價格尚在十兩稍零、近十年來各產地頻遭兵燹、捐稅重疊、成本既高、輪運困難、中途受阻、年有所聞、新貨到埠、遂不能如從前之如期當銷、每有來源中斷之處、且產新時如遇地方不靖、有榨坊因不得開工而停榨一年或二年者、實繁有徒、如前上兩年、吉殿豐不及開工、上年濟昌和又告停榨、皆受時局之影響也、產數既受種種原因而減、銷場亦因貨價高昂而未若曩昔之旺盛、以最近二三年而衡、滬埠所銷統年至多僅六七萬桶、至於江北方面之去路、歷由鎮江行家而售、不在滬銷範圍之內、惟其銷數堪與滬上相埒、溯自產銷兩減以來、出入相敷、鮮有餘積、故每當新陳交替之際、時有中斷之處、本年新貨到滬、已在陰歷閏二月矣、其後頭二三等批格繹而來、於是見新迄今、尚未感缺乏、市面自頭盤後、尚有遂勃之氣、入夏以來、反入靜默狀態、蓋初因陳貨虛空、爭相採辦、後到不絕、則處之觀望矣、是以一月來之走化、似在不急不緩之間、價格上落亦祇一二錢而已、本埠存底約在六七千間、其去化總乏大宗、而零星尚不見惡、惟閩江北方面、因霉令不雨、河道淺涸、銷場不免減色、如欲得長江以北走動、須在甘霖大沛之後矣、據連日鎮函所詳、客家所積已不雄厚、行家所有亦不多、而第四帮雖有出運消息、然其數幾何、不得而知、彌指行程、中途難無阻礙、恐渡過三湘七澤而達楚山漢水、已在蓼紅蘆白時矣、

◉五月份麪粉交割如廣陵散

▲廠家全數收回…實際交割祇一千

▲現粉喊價驟高…後步大看好象

五月份之麵粉標準交割、昨已大致舒齊、惟五月份為出粉旺令之時、市價又跌至最低之紀錄、論理棧單之交割、當甚可觀、詎昨日全日之結果、祗有中華廠之綠如意交進一千包、其餘大小廠家、均無貝包交進、此種冷落之狀態、與奇特之變化、恐為後步市面激變之起因也、考其原因之所在、大廠家如標準兵船各廠、因一個月中、為南北客帮抽去之現貨、聞達六七十萬包之巨、餘廠亦抽去不少、因此兵船標準棧單、遂絕跡於交易所、至中小廠家、則以此次等級別價、與事實上太不相合、故多自動收回、有此兩重要之原因、時令時之棧單、反不如實貨時節之有條理也、由此種狀態、而推測出月之市面、勢必空方惶急、市面當呈一度之激昂、因昨日現貨兵船、已喊開至二兩一錢四分、與標準收盤、已高起三分、所以出月之開價、或者到此限度、亦未可知耳、至全月期貨交易、殊見暢盛、較四月份計增一倍、總成交數為八百十一萬七千包、茲分列於後、以資 覽、

五月	一四三·八〇〇	六月	二〇〇·九〇〇
七月	一六五·三〇〇	八月	一四九·一〇〇
九月	九六·三〇〇	十月	三三·一〇〇

◉五月份麪粉標準別價為低

▲綠炮台綠丹鳳津帮辦去獨佳

五月份之標準等級、與四月份時頗有出入、兵船及紅藍車未動、綠山鹿·綠雙馬·綠如意·較四月份均又低一分、立大雙馬則獨低二分、惟綠炮台·綠丹鳳·因天津帮去胃甚佳、故反別高一分、至長豐之綠炮車、廠雖焚燬、商標則已讓渡與阜豐廠、故天津帮仍不旺辦、茲將該表列后、以資 覽、

綠兵船	標準	綠炮台	下一分	綠丹鳳	下一分
紅藍車	下一分	綠雙馬	下六分	綠如意	下五分
綠山鹿	下四分	立大雙馬	下八分		

◉河南桃開價廉宜

核桃近以到存不多、市況頗好、日前鎮江帮廣和號、到有河南桃一百六十五包、貨品尚佳、即以洋剔桃而論、現市亦售九兩四錢、此貨至少當開九兩、詎該號做盤、急於售脫、即以七兩六錢、兌於南市鼎泰號獨家歸進、同業聞訊、頗不滿意、而貨客亦嫌損失云、

◉糖市依然疲弱

昨日糖市產區電訊、爪哇現貨及七八九月價均一三·三七五、比前電漲一二五、古巴現糖及紐約期糖、均無電、公會市場交易、依然寥落、二十四號粗砂白六兩六錢半、有出戶而無受手、市面甚形疲弱、號盤成交更稀、前做之五月份期糖、昨日遵照前議決案作價已執行了結、上海廠冰糖、昨開跌二錢、仁字嘜價十兩零四錢、乾字十兩零二錢、元字嘜十兩、需要見靜、荷蘭輪昨日本有一艘可以運抵、船名芝保大士號、惟迄記者撰稿時止、尚未有進口消息、芝錫嘜號、則尚待數日始可抵申、

◉客秈津帮裝辦七八千包

昨日客秈市況、轉形活潑、統市開出近萬包、天津帮辦去十分之七八、本街占十分之二之三、自天津帮辦後、市上人心頓見活動、但以積疲太甚、一時不能即見轉機、倘該帮能繼續有大票北運、則方有進展可圖、統計全市售開湖南機三千包、價八元六角、又硤米四千餘包、價八元三角、贛機晚二千五百包、價九元零二分、又機早二百餘包、價八元四角、

◉路莊珍眉英銷轉暢

昨日本埠洋莊茶市、屯溪·婺源·等之路莊珍眉、英莊怡和·錦隆·保昌等行、均因上星期發出電報轉滬、進意轉趨殷濃、市面漸呈堅挺之勢、惟最高莊貨、華洋雙方談判仍未就範、市勢似較中莊茶見弱、針眉秀眉等貨、法銷甚形暢達、售價亦較上星期見高一二兩、婺源大帮、昨市業已開始談判、日內當可正式開盤、惟路莊茶商、鑒於平水市面之疲滯、深悉美國為不足恃、紛電產地阻止繼續製運、預料大帮一項、來源當不見多云、

◉上年粵絲輸出暢達

▲輸往歐美六六·〇九八包

廣東新式廠絲、近年來注意改良、出品日優、幾與日本最上品之信州廠絲相頡頏、頗受歐美綢商之歡迎、去年蘭產豐、絲產亦增、是以輸出較暢、計自去年五月一日至今年四月三十日止、一年中共計輸出絲額六萬六千零九十八包、其中輸往美洲三萬二千九百十一包、歐洲二萬九千九百三十四包、回顧前年一年中則僅輸出三萬九千三百八十七包、

◉歐美絲銷沉寂如故

▲絲廠長吐供不敷求

▲絲經 本埠洋莊絲銷、無進展之趨勢、昨係星期一、海外絲電報、一無轉滬、市氣銷沉、歐銷一時難望轉機、昨祗瑞昌進新牌白廠經二十包、克昌進黃廠絲十包、蝌里白乾經五包、價平定、

▲絲頭 市面仍祗白貨中之絲廠長吐、法莊仍在搜購、奈產額一時難望轉增、行市益堅、計永興誰無錫長吐二十包、價一百三十七兩、白繭衣因價小、仍未售開、

◉白煤屑銷呆價軟

各種白煤屑、日來走動又呆、蓋租路客帮、採辦不多、而本埠同行及各煤球廠家、辦進亦稀、故交易異常清淡、每日市場成交、祗有八九十噸之數、售開市價、遂亦軟落、如馬克屑昨自七兩半跌至七兩一錢半、大連屑自八兩六錢跌至八兩二錢半、繁華屑自七兩一錢半跌至六兩九、餘若東京、開跑、安南、柳江等屑、亦跌錢餘、

世上最好之小工人
此乃智者對於清導丸之評論

待清晨一覺醒來即能通暢大便其便通之後即覺精神清爽活潑如二歲兒童終日辦事不見厭煩此乃何等佳事大抵患大便秘結習慣者終不免有精神萎頓心內發燒胆汁不和昏沉不醒頭頻作嘔等等病狀此等病人大失人生之樂趣且每遭夭亡不克能享遐齡之福也韋廉士醫生藥局所出之紅色清導丸以之療使治上述各症眞乃百發百中臨睡時吞服一二丸在睡眠中運閤行體內之毒質盡已排除淨盡矣江蘇太倉義隆煙紙號周雲下溪先生來書云紅色清導丸正是藥到病除人人贊成感謝之內靈藥舍親卞強之先生之夫人因產後失調便秘極重正是失腑望之際為紅色清導丸所救治如有因以上各症失其人生之清樂趣或大便秘結所致各症者曷不自今日始試服紅色清導丸以治之乎凡經售西藥者均有出售或直向上海江西路六十號韋廉士醫生藥局郵購每一瓶大洋六角每六瓶大洋三元郵力在內

(2)

韋廉士紅色清導丸 TRADE MARK PINKETTES

振益烟公司繼續出品露佈

本公司前出廿支裝時髦牌香烟發行以來頗蒙社會各界愛護提倡得以銷路日增營業日升不勝榮幸之至茲用特續出廿裝時髦美髦旗裝玉芙蓉愛蓮絲牡丹太后等香烟現正趕製不日出品本外埠訂購請移玉本公司接洽可也

總發行所北浙江路龍吉里七三三號

浙江民生銀行籌備處招股及招請代理 告

本銀行提倡民生主義以濟困扶農平等均利為宗旨額設股本二百萬元附徵滚額自八月始(陰歷六月十六日起)每月發行優先股五千股分組列號每逢念八日(第一次陰歷七月十四日)抽籤派給股利先得金分等提成規定每期五組每組千股甲等一號派得念成乙等四號合得五成丙等四九九五號合得十成按組分配認號給發遵照公司條例訂定銀行章程招股所章業奉浙江省政府建設廳杭州市政府公安局及各縣政府各縣警察局一體備案現設籌備處從事招股分設代理處便利投資願我愛國同志努力合作為社會盡義務為地方謀幸福不獨股東個人之利益已也凡願任代理招股者希於七月內(即陰歷六月十五日以前)至敝處面洽無任歡迎詳細章程及代理簡章承索即奉謹布區區幸希公鑒

籌備處杭州法院路十三十五號電報掛號三零四六電話西字四五零號

贊成人 陳威 張載陽 王祖耀 金百順 宓福衡 王錫榮 孫誦洛 王述曾 高榮黼 馮鍾淇 馮受謙 李象開 施本修 陳曰沅 金衍海 陶葆生 施家聲 王徵藻

發起人 徐喻潔 陳燮樞 沈祖德 周伊聖 沈光烈 高仁煜 章金濤 王燮麟

恕訃不週

顯考前交通部郵傳司長翼雲府君痛於民國戊辰年正月初四日丑時壽終滬寓正寢茲謹筮於夏歷六月初五日成主初六日領帖誠恐遠近親友住址遷移訃告未週特再登報哀此訃聞

棘人周思恭 思敬 思忠 思信 泣血稽顙

喪居上海同孚路大中里五百零四號 幕設上海牯嶺路普益代辦公所

本埠市價表

國外匯兌（七月十六日）

滙豐掛牌：上海規元一兩計算（英匯、美匯、法匯、日匯、香港、新加坡、印度、爪哇、德國、荷蘭等電匯、即期、期匯）

銀行電匯、銀行即期、銀行買價、個月期匯、個月期匯……

（表內數目字迹模糊，[illegible]）

國內匯兌

地點：北平、天津、漢口、重慶、成都、杭州、南京、福州、廈門、汕頭、梧州、雲南、長沙、九江、安慶、蕪湖、煙台、濟南

（公估、行化、洋例、老平銀、規元，數目 [illegible]）

銀洋錢市

洋釐、銀拆、江南、廣東、銅元、衣牌、角坯、貼水（早市、午市，數目 [illegible]）

天津即期行化一〇五一、漢口即期洋例、中國銀行報告、上海銀行公會報告

外國股票

保險、閘北水電、工部局公債、法租界公債、電車、申園跑狗場、德國跑狗場（數目 [illegible]）

易所

金業（八月份標金、九月份標金）

上午開盤、最大、最小、收盤；下午開盤、最大、最小、收盤（數目 [illegible]）

倫敦市價、紐約市價、加拿大市價、新加坡開盤（九點十三七五、角九分、二五、三角一分）

證券物品

每單位廿五包，十六支棉紗（人鐘標準）前市、後市；七月期、八月期、九月期、十月期、十一月期、十二月期（開盤、二盤、三盤、收盤，數目 [illegible]）

標金（照見九七八標準）、漢口細紗標準

華商證券

第一市現貨開盤、二五庫券、整理六厘、七長、九六公債、續發二五、期貨開盤、期貨收盤（數目 [illegible]）

棉花

棉花（漢口細絨標準）七月期、八月期、九月期、十月期、十一月期、十二月期（開盤、二盤、三盤、收盤，前市、後市，數目 [illegible]）

順手十六支棉紗（反手十六支二十支代用）

米市

滬南

河特別粳、市高粳、常熟早粳、角里杜尖、周庄羊尖、北坼白粳、車坊白粳、陶莊白粳（數目 [illegible]）

閘北

白粳：沈小五、陳祥根、毛丙林、華阿大、趙海根、趙根根……

江西晚米、江小洪、錫永生、石丙生、俞成記、杜尖……

雜糧油荳餅

洋價照市，每石以二百磅淨米爲標準（數目 [illegible]）

南北貨

新金棗、陳金棗、副木耳、新本耳、什耳、湘蓮、燒仙米、高紅棗、上台衣、白芽干、青茶、津鷄心紅棗……（數目 [illegible]）

江西麥子、九江夾谷子、九江城門、上江子、曲陽子……以上雜糧公會售開之價

茶市

名牌、茶名、件數、售價

協助、又、祥利、杜德、錦隆、怡和、協和、福時、保昌、同孚……（以上公升永茶棧售出、以上洪源永茶棧售出、以上忠信昌茶棧售出、以上永興隆茶棧售出、以上恒源茶棧售出；數目 [illegible]）

絲市

○二號進新經、遂昌頂頭號、克昌進黃廠絲、五福進金馬包價……（數目 [illegible]）

以上源豐潤茶棧售出、以上乾記茶棧售出、以上仁德永茶棧售出、以上永興昌茶棧售出

疋頭

每疋：九磅粗布、十磅牡丹、十磅聚寶、十磅麒麟、十二磅飛猫、十三磅金城、十四磅雙馬……（數目 [illegible]）

呢絨

金三塔……以上英商出品、以上華英廠出品、以上德商出品（連派司價）

五金

新鉛絲十一號、十八號、十九號（數目 [illegible]）

煤市

十二號、十三號、十四號、十六號、十七號……（新鐵絲；數目 [illegible]）

煤油

美孚、亞細亞（單位元；數目 [illegible]）

肥皂洋燭

甲字皂、地球皂、鷄心皂、磅馬皂、金雀皂、地球皂、雙燭、光明燭、水月燭……（數目 [illegible]）

大連油荳餅（七月十六日）

黃荳、餅、荳油（數目 [illegible]）

旅行一覽表

滬寗段

上行車

上海開、南翔開、安亭開、崑山開、蘇州開、無錫開、常州開、丹陽開、鎮江開（各車時刻，[illegible]）

下行車

南京開、鎮江到、丹陽開、常州開、無錫開、蘇州開、崑山開、安亭開、南翔開（各車時刻，[illegible]）

滬杭甬鐵路滬杭段

下行車

上海北站開、上海南站開、松江開、嘉善開、嘉興開、硤石開、上海到

附註：上海北站開行之七點五分快車，概不發售上海至南翔及上海至安亭等客票，如欲詢問請向上海北站問詢處接洽，電話北三一九九

上行車

閘口開、杭州開、長安開、硤石開、嘉興開、嘉善開、松江開、上海南站到、上海北站到（各車時刻，[illegible]）

輪船出口日期

輪船進口報告（七月十六日）

凡上有▲符號者係與車接

（各輪船名、日期、開往地點、公司，[illegible]）

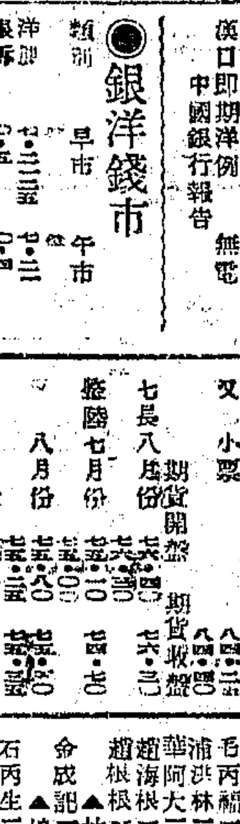

座有佳賓

佳賓滿座、盛會難逢，非藉名佳釀不足以享客，蓋著名之酒家決不敢以劣貨搪塞致有損其名譽也，下列各種美酒均係本行所經理

紅酒 A. DE Luze & Fils
啤酒 Lowenbrau Munich
甜酒 Nuyens
葡萄酒 W. & A. Gilbey, Ltd.
香檳酒 Louis Roederer
威士忌酒 Ainslie's Royal Edinburgh

永昌洋行經理 四川路三十六號 各西食物店均有出售

葛列兜色廠 老牌佳花黑香皂

特贈時表

本廠出品桂花黑香皂，選料極品，香味濃厚，潤膩芬芳，永久不變，滌洗能使肌膚玉潤，始終如一，行銷全球已歷數十年，前由順利洋行經理，今歸禮和洋行總經理，今答愛用本廠黑香皂諸客雅意，起見於陰曆五月初一日特行贈品一個月，贈章列後，諸希公鑒，如購皂十打者贈德國名廠時表一只

分經理：金隆街勤益長、恒昌祥潤昌、潤餘滙、源泰里乾源祖、城內舊倉街、振昌泰、法租界開德里、新泰永
總經理：上海禮和洋行啓

南京影戲院

下關花園飯店原址，專門選映名貴影片

六月初一至初三日 准映開心影片公司著名傑作 汪優游主演 佛化巨片 濟公活佛二集

預告：初四日起續映三集 濟公活佛（續映至四集）

杭州影戲院

城站第一舞臺原址，專門選映名貴影片

廿九日至六月初三日 開映百代公司著名西片 理門塔文主演 愛情佳片 香閨秘密日記

（預告）六月初三日起准映明星影片公司著名傑作全部 梅花落

閱者對此健强活潑之孩童有何感想

臨淵羡魚不如退而結網

（上海泰晤士報賽嬰會第一名）

大力果乾牛奶・完全爲純潔之牛奶所製成・性質與人乳同・而功效尤大・食之自能轉瘦弱爲健强活潑・

各處藥房百貨店均有出售

上海博物院路十五號 茂和公司藥品部經理

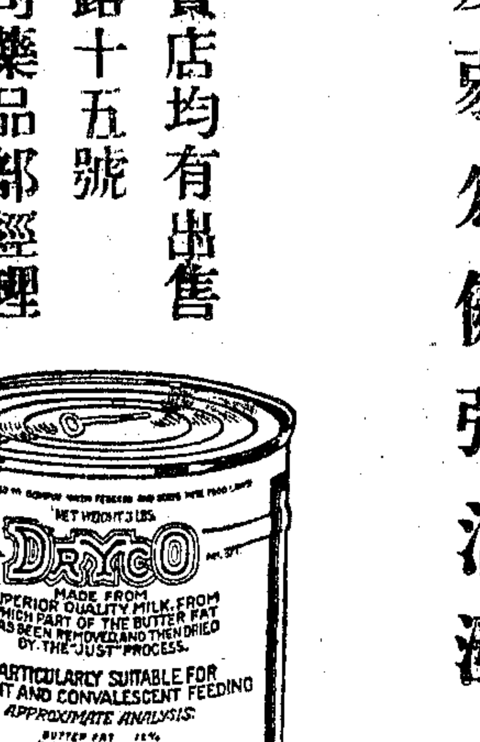

戊 2556

鏡面散 生髮膠

鏡面散治男女面上雀斑粉刺煙容酒刺油光黃黑紅瘰皮膚粗糙能使除根永遠姣艷 雙料每洋二瓶 每打五元 新增加料

功效神速

每盒一元五角 每打十五元

生髮膠

採用國產 依製藥料新法 凡男女脫髮婦人產後病後枯髮不生可包生新髮 [illegible] 每小瓶一元 [illegible] 總發行 [illegible] 西二路 [illegible] A.961

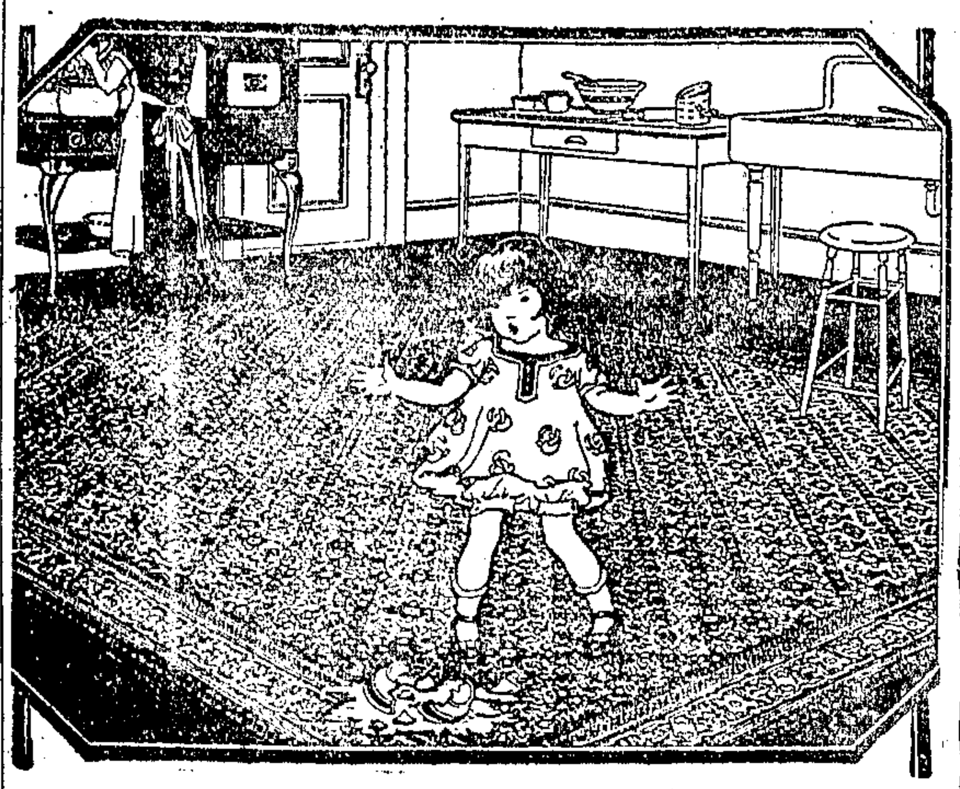

美國人牌印花油毛氈地毯

質料精細堅固耐久花樣顏色種類甚多尺寸大小不一

室內鋪用遠勝毛織地毯因此種油毛氈地毯不藏塵土無須拍晒可以拭洗永不沾污終年清潔光滑既省費用又能長久如新

各五金洋貨店均有出售

中國總經理

上海美通洋行

香港路四號

Certain-teed

美

前滬杭甬鐵路醫官倪蘅齡醫師監製

心肝一笑散 大匣半元 小匣兩角半

胃痛肝胃氣等症 心窩劇痛嘔吐清水 立刻止痛

平喘寧咳散 大匣三角 小匣半元

治腹安喘以不分路狀 服之能止咳喘 [illegible]

溥愛醫藥社 郵費加一 Z2374

化痰順氣

立止咳嗽丸

傷風咳嗽久咳新咳一瓶立止每瓶四角

總號上海河南路老巡捕房對面 分號三茅閣橋廣東太和保啟

愛生氣喘粉

乃一誠實可靠解除氣喘之良藥爲脫離肺部痛苦之明星凡患氣喘氣脂炎以及一切患肺部病諸人如法用此靈藥立可氣平喘息且可得治愈之希望

▲各大藥房及中英大藥房均有出售▼

戊1004

保衛爾 BOVRIL

神效牛肉汁

保衛爾神效牛肉汁。乃牛肉中滋補營養料之結晶品。凡強筋骨，活血液，補腦益髓發達肌肉等，之要素。無不具備。日常服食。體質堅強。於是獲得充分保障。而無虞百病之侵擾。

真正神效補品。各處均有出售。

保衛爾

以此瓶爲標記

人獅牌

男子以身力爲榮

美女牌葡萄乾

香甜滋補

第一補血妙品

甜而不膩略帶酸味

細嚼毫無渣滓旅行

食籃中不可少之物

美國葡萄乾公司

自由

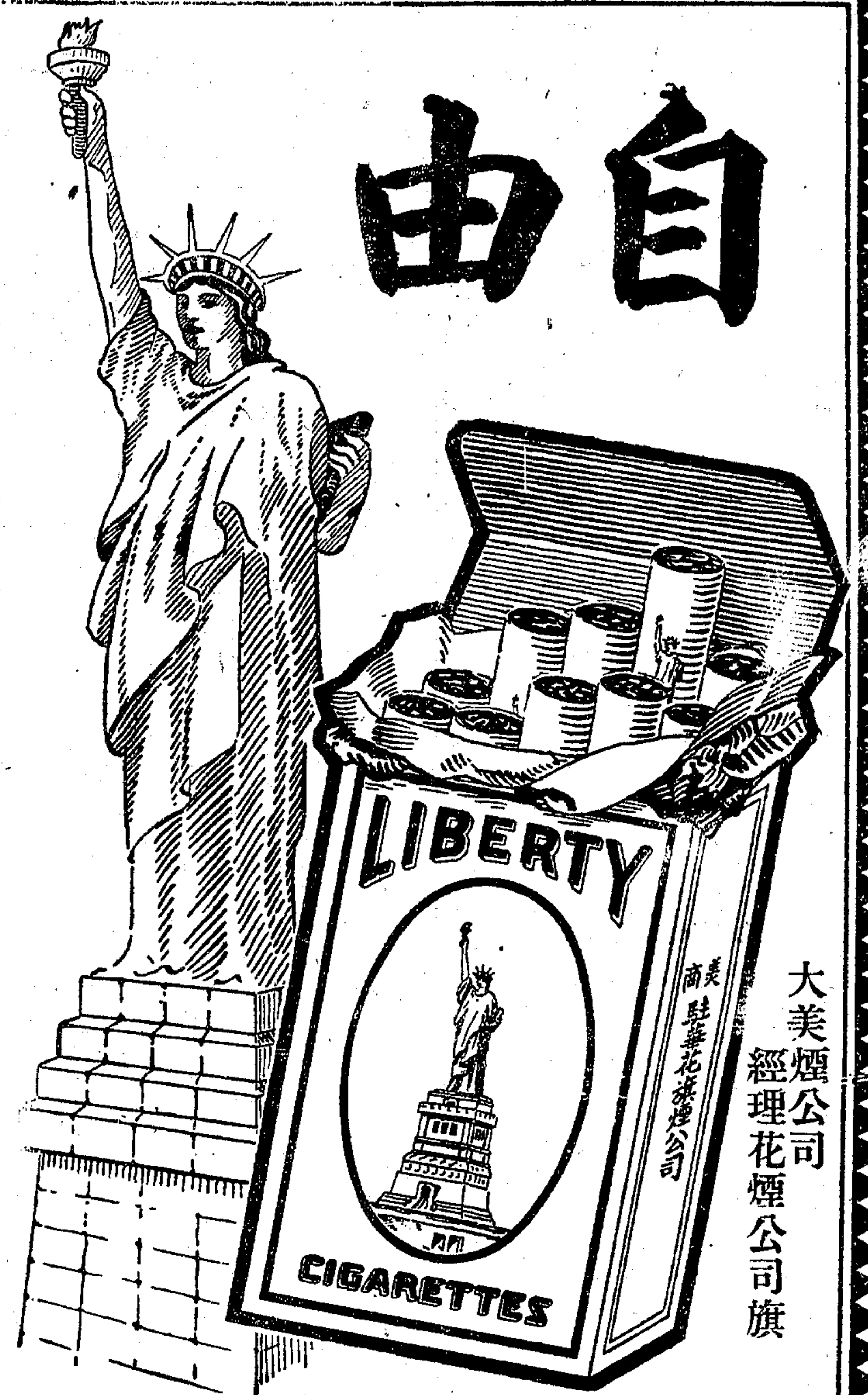

自由神係著名建築

代表美國獨立之精神

自由牌係著名香煙

代表美國出品之優美

請與他種售價相若之香煙比較當知

自由牌確係著名香煙

大美煙公司 經理花旗煙公司

利華衛生藥皂

試以此皂沐浴洗手則非但可以清潔衛生並能保護皮膚不受微生蟲之侵襲且其消毒之皂味一用即散故衛生家咸樂用之

此皂顏色深紅因係用純淨之橘紅色棕果油精製此油爲皂脂肪中最合衛生者

請認明紅盒中之紅皂

各大藥房洋雜廣貨店及煙紙店等均有出售

祥茂肥皂廠監製 （一）

上海金業交易所股份有限公司第十三屆股東常會通告

本公司定於本年八月五日（即陰曆六月二十日）下午二句鐘在本公司市場內開第十三屆股東常會報告營業狀況凡我股東請於七月三十一日起至八月四日止每日上午十時至下午四時攜帶股票至本公司股務處領取入場券議決票其通知書一項因多數股東並無住址援例省略以歸簡便再本公司股票自七月六日起暫停過戶俟開股東會後再行繼續辦理特此通告 Z3337

遺失房契及懸賞聲明

[illegible]（即三間之[illegible]）[illegible]房契一紙遺失未[illegible]遺失之前因案由縣政府調閱兩次並有抄契存縣如有人拾得此項房契請送至城內[illegible]觀巷新民旅館高金號當謝洋五元決不失言又不追究如不送去嗣後上項之房契不拘落於軍民人等之手均作爲廢紙無效除另行向丹徒縣政府存案及登報聲明外特此鄭重聲明 魏培宏啟 Z6374

周笙軒緊要啓事

劣子科律（即松臣）不務正業發動悖謬茲因其自願請求分晰並願脫離家庭父子關係當即邀全家族親友共同協議即將科律應得之家財一份如數分給領訖自即日起准與脫離家庭父子一切關係嗣後科律如有向人告貸以及其他一切行爲鄙人概不負責除由科律親自作成借據外合再登報聲明 戊2412

漢口呂方記退保聲明

鄙人向在漢口蘆衛開設呂方記翻沙廠歷年已久現因方根年力就衰不能經理廠事除另託友人代理外凡以前與人担保作中等事一律解除此後如有擔保作中事件發生方根概不負責恐難周知特此登報聲明 甲5926

大工廠 大商行 大家注意

時疫十滴雨

半送 半賣

時值夏令……[illegible]

上海法租界八仙橋敏體尼蔭路首安慶里一號

時雨藥房謹啓

爲眞正老牌

育亨賓丸

啓事

本公司獨家經售德國醫學博士斯牝氏所發明之老牌育亨賓丸……[illegible]

補腎固精〇強身益腦〇固精壯陽

商標 夏士蓮雪花 標

TRADE MARK "HAZELINE' SNOW" 商標

美顏秘訣

每逢盥洗後與未抹乾之前用「夏士蓮雪花」少許搽於皮膚之上輕輕塗抹能令皮膚細膩一年四季無論經過何種天時氣候均能保存其皮膚柔軟潤澤與安舒也購者務請認明「夏士蓮雪花」商標爲要此品用精緻玻瓶藏貯各大藥房與洋貨商店均有發售

BURROUGHS WELLCOME & CO., LONDON & SHANGHAI

(PROPRIETORS: THE WELLCOME FOUNDATION LTD., LONDON, ENGLAND)

英京 上海 寶威大藥行

（英商威氏基金有限公司）

將此券送至本行並附尊處住址當贈採擷術書一本

Sb-264

東亞第一有獎儲蓄機關

萬國儲蓄會

總行上海法租界愛多亞路七號

電話中央七〇一八一至四

西曆一九二八年七月十六號第一百九十次

開標之結果

創辦於西曆一九一二年

收欵成績獎金發給

總共七萬七千三百九十九全會計收儲欵洋九十二萬八千七百八十八元
共發獎洋二十二萬二千一百九十七元

儲戶保障準備金

一九二八年三月三十一號止共洋二千四百五十萬一千七百四十六元四角六分

儲戶代表執行開標

張士泰君（天津城北丁字沽三道街）
黃伯庸君（上海楊樹浦恒豐紗廠）
陸時哉君（南通南大街）
蔡靜悟君（上海極司非而榮慶里）

特獎一個 第二〇四七四號 得洋二萬八千六百九十九元

頭獎三十八個 每個二千元

第〇三九七五號	第〇七三五五號	第一〇八九二號	第一四三三一號	第一四四九七號	第一六三〇四號	第一八九〇八號	第二三四一三號	第二四〇六七號		
第二四二六九號	第二四四八五號	第三五四三〇號	第三八九八五號	第三八八九九號	第三九六五六號	第四一三三三號	第四三九一七號	第四四三七一號		
第四六九五四號	第四九一二六號	第五〇〇二九號	第五五五一〇號	第五五五三二號	第五五八九七號	第五六二一六號	第五七二〇六號	第五八四〇〇號		
第六〇四六二號	第五九二八四號	第六一六七八號	第六二七五〇號	第六四二五〇號	第六九九七〇號	第七〇九九四號	第七一〇七二號	第七四八三八號	第七六七四一號	第七六九九四號

共洋七萬六千元

二獎三十八個 每個三百元

第〇〇六七三號	第〇二五六三號	第〇三九〇三號	第〇四二八九號	第一一二九二號	第一三〇一七號	第一七九三八號	第一八五八七號	第二二〇四三號		
第二四〇七七號	第三六三四五號	第三九三三三號	第四五五二一號	第四五五三三號	第四八五六二號	第四八九六八號	第四九一二七號	第五二六九〇號		
第五四五五五號	第五四七四九號	第五五八一八號	第五七三四〇號	第五九四九九號	第六〇八二八號	第六一〇九六號	第六三三二八號	第六三四〇八號		
第六三五二九號	第六三六六六號	第六四三〇四號	第六五六一二號	第六六九六〇號	第六六九九九號	第七〇五八三號	第七二六二六號	第七三二二八號	第七三六〇〇號	第七六四五二號

共洋一萬一千四百元

三獎三十八個 每個二百元

第〇〇八一六號	第〇三〇六七號	第〇九六三九號	第〇九八三六號	第一一〇二一號	第一二〇二七號	第一二五二七號	第一七三二六號	第二二七八一號		
第二二七二四號	第二八二三四號	第二八四七四號	第三三五二〇號	第三九六七三號	第四〇〇七七號	第四一三二九號	第四一九八九號	第四二二六〇號		
第四三四一七號	第四六〇六三號	第四八四二〇號	第四九六五九號	第四九八三〇號	第五〇三三九號	第五一九四九號	第五三四四五號	第五三九二九號		
第五九三一九號	第五九八四一號	第六一一四一號	第六一五〇五號	第六二七六三號	第六六〇六四號	第六六五二二號	第六七〇九二號	第六八一三五號	第七四七七五號	第七五四〇四號

共洋七千六百元

四獎三十八個 每個一百元

第〇〇二四二號	第〇一〇七〇號	第〇二八八八號	第〇四五三二號	第〇六三八五號	第〇八〇八四號	第〇八九〇二號	第〇九四四三號	第一〇六〇二號		
第一二六二一號	第一三〇四七號	第一七二七六號	第一九七一〇號	第二〇〇七七號	第二四四七四號	第三二七六〇號	第三八九〇七號	第三九三七八號		
第四二〇四八號	第四二七四八號	第四三六三六號	第四四九二二號	第五二七八一號	第五四五二一號	第五六〇一五號	第五七一〇六號	第五八〇六三號		
第五八六〇七號	第六〇五〇五號	第六一六二一號	第六二三八一號	第六四三〇一號	第六四三四六號	第六七二六一號	第六八〇四八號	第七四六一三號	第七四七二二號	第七六三二六號

共洋三千八百元

附獎四個

㊀二九三一五得洋一千三百九十九元
㊁一一八六九得洋二百〇九元
㊂三四六六三得洋一百四十元
㊃二三三二八得洋七十元

末獎七字 共七千七百四十個 每個得洋十二元 共洋九萬二千八百八十元

總共發出獎洋廿二萬二千一百九十七元

（注意）報上所登號碼如有錯誤當以本會自印之號單爲準

上海技藝會員總聯合會游藝一覽表

胡壽慶 爭廉價 奉送雙簧 普通價目 十四元八 ……[illegible]

王一飛 中西戲法 童子武術 王筱鳳 王筱揚 王筱飛 ……[illegible]

田永奎 文武戲法 ……[illegible]

吳品如 中西幻術 乾坤戲法 ……[illegible]

改良申曲男女合唱 **王筱新** 張月珍 王雅琴 趙月珍 ……[illegible]

筱桂蓀 乾坤 蘇灘 ……[illegible]

張美雲 劉子雲 ……[illegible]

曹少堂 文明宣卷 六馬路遠東飯店越坊第二家接洽

南方歌劇 古裝戲曲 維新劇 張 曹 紫宸少堂 喜慶堂會不定期 廣西路中大院內十號洽 六路首央戲院隔越坊一六八接處

科天影 魔術 愛美新劇團 ……[illegible]

馬金生 在南陽橋轉角 聚福樓 日夜登台 ……[illegible]

莫悟奇 ……[illegible]

孫如娥 ……[illegible]

遷移聲明 **張鳳翔** 張文元 張玉英 童子雙簧 男女戲法 ……[illegible]

鳳鳴社全體女子蘇灘 **錢鳳弟** 錢鳳珍 錢鳳玉 ……[illegible]

莊月娥 男女 莊海泉 蘇灘 ……[illegible]

施家班乾坤申曲 **施春軒** 施春娥 施文韻 施竹亭 ……[illegible]

范醉春 范盤盤 范紅雲 ……[illegible]

費西冷 古裝 蘇灘 ……[illegible]

怡紅社女子蘇灘 **張素蘭** 張月蘭 張瑞蘭 ……[illegible]

紹介女子蘇灘 文武戲法 **施湘芸** 施湘蓮 施步雲 飛來鳳 ……[illegible]

女子蘇灘 **葉如玉** 葉如寶 葉醒儂 ……[illegible]

玉韻集全體女子蘇灘 **蔣婉貞** ……[illegible]

周筱虹 美虹 彩虹 女子雙簧 乾坤蘇灘 ……[illegible]

接洽文明京戲

四班合演 **董別聲** 王一飛 唐玉英 舒天祿 ……[illegible]

最著名女子蘇灘 **王寶玉 王愛玉 王黛玉** ……[illegible]

人 百鳥 **人** 朝鳳 **笑** ……[illegible]

吉 戲迷 **評** 相聲 **三** ……[illegible]

遷移聲明 滑稽宣卷 **陸嘯梧** 改良唱春 ……[illegible]

花月英 顧泉生 花月紅 ……[illegible]

歡喜團 周杏泉 周蕙珍 中西戲法迷四簧 ……[illegible]

夏鶯鶯 惠鶯 娟鶯 ……[illegible]

丁少蘭 丁婉娥 改良申曲 男女合演 十六元八 法界大世界東首自來火街瑞福里六號

陳昌浩 寧波 文書 ……[illegible]

全體 **鴻一球舞臺** 大線提戲 新排蘇秦張儀 新排頭二三四本 六國拜相 觀世音得道 ……[illegible]

首演 **聲先明舞台** 大線提戲 新排頭二本觀世音得道 ……[illegible]

精神團 張治兒 易方朔 ……[illegible]

星期團 男女合演 滑稽新戲 ……[illegible]

王美雲 王彩雲 張鳳雲 江笑笑 化裝蘇灘獨腳新戲 ……[illegible]

接洽處 老北門橋北福建路三泰街四百四十號

老牌 **王無能** 滑稽

接洽處 英大馬路大慶里 法界自來火街瑞福里五十八號

笑嘻嘻 戲 文明戲 ……[illegible]

（第二十八期）

首都的禁娼問題

天笑

就人道主義言。就民生問題論。娼妓當然是社會的污點。就娼妓本身而言。何嘗自願爲娼妓。實爲生活所逼迫。環境所支配。以至於墮落。故世界各國之猶有娼妓。不能說是娼妓爲社會上不可少的一物。而實在可以說各國的猶有娼妓。是各國的進化上的一種醜惡的瘢痕。我們至多說是娼妓不易禁。不能說是娼妓不當禁。

南京的娼妓。向分兩幫。其籍在江以北者曰揚幫。其籍在江以南者曰蘇幫。而土著之南京人不與也。但自從南京定爲首都以後。私娼極爲發達。各旅館中賃一屋以賣娼的更多。而南京本地人之小家女子。入於墮落之窟者。逐漸增加。市政府苟認眞辦理。在首都樹一貞潔都市的模範。也爲婦女界的一個福音。

言論

◉廢娼問題與首都市政

任希

廢娼、這個問題、看來不値什麼研究、也許有少數人們固執己見、不負責任的說、根本這是唱高調、其實、這個問題是社會問題最大的緊要、我們試把國民革命的眞義和本黨的黨綱參證一下、

國民革命、(一)是求國際地位上的自由平等、(二)是求政治地位上的自由平等、(三)是求經濟地位上的自由平等、第一、第二、屬於民族民權、第三、屬於民生、使社會一切人類在經濟上都得到同樣的自由平等、民生革命、或社會革命、本黨政綱、對內政策第十二條、於法律上、經濟上、教育上、社會上、確認男女平等之原則、助進女權之發展、

我們根據以上兩個原則、確認娼妓制度、是應該根本剷除、確認在莊嚴璀燦的首都底下、不應再有此危害善良風俗的娼妓制度、果眞要實現本黨主義與政綱、必得堅決地、沈毅地、猛進地、慈愛地、一致起來幫助市政當局、做這很有意義的工作、

廢娼問題、固然是屬於婦女問題一部、要請主持婦運的同志們、特別注意的、但自民元以來、我們總覺得女子在政治地位雖十二分的掙扎、終於沒有得到怎樣的地位、幷且因爲政治的單一活動太甚、宣傳工作、反忽略未做、徒然有「自由」「平等」「參政」等口號、於實際上毫無裨益、民十一年的女子參政協進會和女權運動同盟會、雖則曇花一現、可是她們的宣言中有値得回憶的、她們所欲達到地目的、㈠推翻專爲男子而設的憲法以求女權的保障、㈡打破專以男嗣爲限的襲產權、以求經濟的獨立、㈢打破專制家政的敎育制度、以求智識的平等、又揭出下列的綱領、㈠全國敎育機關、一概爲婦女開放、㈡女子與男子平等、享有憲法上、人民應享的權利、㈢私法上的夫妻關係、親子關係、承繼權財產權、行爲權等、一依男女平等的原則、大加修正、㈣制定男女平等的婚姻法、㈤刑法上加入「同意年齡」及「納妾比以重婚罪論」的規定、㈥禁止公娼、禁止買賣婢女、禁止婦女纏足、㈦依「同工同酬」及保護母性的原則、「制定保護女工法」、這種表示是從來婦運中所沒有的、可是在那個時機、不甚適當、把這種比較有辦法的主張、沒有使她整個的實現、這是我們認爲遺憾的、

再就過去廢娼運動歷史講、從民元到現在、大概分爲五個階段、㈠各地所設的濟良所、㈡各報及其牠刊物之鼓吹、㈢田桐在國會之提案、㈣民十一年廣州之貞潔運動、㈤上海公共租界之抽籤辦法、其牠像京師警察廳於民十一年因受上海廢娼影響、曾出過一次佈告、特著十條、大意在希圖減輕妓女負担、督促早日從良、最後一條、還附帶寫出袁子才的幾句詩、什麼「人言此是鴛鴦侶、我作哀鴻一例看、…又他生願作司香尉十萬金鈴護落花」我們認爲這是官廳例行的公文、因爲那時還有京師救濟婦女會呈請內務部懇請設法救濟及廢除妓女、竟沒有什麼回響、其效果不能普及於一般社會、近年廣西實行廢娼、成績很好、

把上面所舉廢娼運動的內容、簡括地說明、㈠濟良所屬於慈善性質、組織上不健全、而又爲資產階級者所操縱、㈡報紙刊物的鼓吹、僅限於一部分的知識階級㈢田桐的提案理由、辦法、各分四項、「原文冗長不全錄」、玆述其辦法、(甲)廢娼之期、以民國十三年正月實行之、(乙)末廢以前、得由各地方酌量加徵是捐、(丙)此一年中、由各地方將所徵各欵、籌備女子職業實習、(丁)於職業之外、施以相當精神教育、但是因爲政局轉變、這種主張始終祇博到少數的同情、㈣廣州貞潔運動、(卽廢娼運動)係由廣州青年會及各界所發起的、規模宏大、頗有足述、無如陳逆炯明忽然謀叛、以致中斷、㈤上海公共租界的抽籤辦法、因爲華洋雜處的關係、一時不得禁絕、

首都奠定、已有一年多了、從精神上的建設講、市民應有相當認識、何民魂市長對社會救濟事業、認廢娼爲不可少緩、除分函內政部外、預備在最短期間、由公安局社會調查處、教育局會同省市婦女協會妥擬辦法、根本廢除這種不良制度、但我們回溯自明迄淸、五百年間的秦淮娼妓變遷史、在舊社會上、很占一部分潛勢力、我們從繆荃孫所著秦淮廣記等書所列的、「明太祖造經妓樓十六樓、…永樂登極、刷危難之臣妻女親戚注敎坊籍、寃抑最甚、…宣德中、重申禁令、…弘正間、顧華玉以文翰領袖、陳大聲徐子仁以文學擅長、…萬歷年間「秦淮四美(馬湘蘭等)金陵十二釵、(羅桂林等)聚張幼于、王伯穀、臧晉林等名士、相互映麗、…明末崇禎、大申禁令、…嘉慶元年孔雙湖禁妓、繼之者有百菊溪、…太平軍據金陵十二年、嚴禁娼妓、朱樓畫閣、盡成焦土、…曾國藩坐鎭江南、招集流亡、復興娼妓、…同治十年、李雨亭復申禁令、…光緒元年、沈葆楨到兩江督任、諭秦淮妓館、悉入釣魚巷、門式高僅五尺、闊僅尺半、入其中必鞠躬俯首而後入、…宣統庚戌、張安圃復行查禁、」

上舉雖則是片斷的史料、我們相信所謂「風畫籠於水畔、婉度輕歌、啓綉戶於花前、漫呼小字、」這種柔脆、消極的社會背景、硬拿美人、名士、作穿插中心、有明一代、在妓女中最値得後人憑吊的爲馬湘蘭、汪中爲文有「…夫託身樂籍、少長風塵、人生實難、豈可責之以死、婉變倚門之笑、綢繆鼓瑟之娛、諒非得已、在昔婕妤悼傷、文姬悲憤、矧茲薄命、抑又下焉、嗟乎、天生此才、在於女子、百年千里、猶不可期、奈何、鍾美如斯、而摧辱之至於斯極哉、」…汪中因爲懷才不遇、所以過秦淮、經舊苑、有此一文、也可以說這種文字、是描寫一個時代的社會病徵、可惜沒有繼起的人物、

首都爲中外觀瞻所繫、廢娼問題、我們認爲必須舉行、茲就最近調查附表於下、

南京特別市妓女調查表

	城內			下關		
年月	十七年七月	同	同	同	同	同
等級	一	二	三	一	二	三
人數	四八	二七	一八一	一一	一五〇	一〇七
捐數每人	六	四	二	六	四	二
每月總計	……	……	……	……	……	……
合計	……	一九五八	……	……	八八〇	……

備註　每月妓女移動者有相差

何市長打算在未實行廢娼以前、把還維收入、完全移作救濟婦女經費、預備將市有工廠、擴大組織、容納這些墮落婦女、他的意思、這項工作、自己縱然不能完成、很想繼任同志、本着革命精神、努力去做、務使首都不再有些污點、

我們再從市政原理上講、凡屬違背善良風俗、妨害社會一切秩序的所在、必須取締改正、娼妓制度、實屬違反本黨主義、當然根本不使他存在、這種委靡頹廢的病徵、是因襲苟安而來的、我們認爲廢除公娼、爲整理市政中的第一步工作、手於查禁私娼、則俟公娼廢除後、確定戶籍辦法、擬出嚴厲罰則、私娼似不難一律禁絕、最後、我們覺得廢娼、是世界潮流所驅使、是不容於現制度下的病徵、是人類的同情心所督促、是實現三民主義的重大的要求、我們知道、娼妓存在一日、便是實現男女不平等的畸形、換句話說、一方面保存萬惡社會的變相公妻制度、蔑視女子人格、他方面、使「助進女權之發展」、成爲空談、所以我們根據以上的要求、知道娼妓不廢除、即是革命的中國國民黨的最大恥辱、要洗刷這種不良制度的恥辱、完成革命的使命、就要本着總理的主張、及第一第二次全國代表大會的決議、在這煩悶的時間和空間裡面、提高聲浪、做喚醒廢娼問題的運動、抖擻精神、去努力廢娼問題的實現、同志們、祇要你是革命的、努力呀、努力、

紀念週報告

姚秘書長在第二十七次總理紀念週之報告

▲本府應社會需要增設各機關

本府每逢星期一舉行總理紀念週時間爲上午十一時、近因天氣漸熱、特於本星期起、提早於七時舉行、是日何市長因有要公未克出席、由姚秘書長代表、報告如下

各位同志、總理紀念週從這次起、改爲上午七時、總紀念週更同樣的提早、今天因爲市長上午有重要公事、不能出席、所以叫兄弟來報告一下、在未報告前、想把紀念週報告的辦法先討論一下、從前紀念週每次往往全由長官報告、所報告的、是主辦的各項重要事務、但市長也早說過、各位同志在紀念週中、皆有發表意思的機會、我們想以後把報告分做兩種、事務報告當然仍由最高長官來辦、政治黨務的報告、儘可由各位同志輪流担任、如此辦法、可以把中央最近的黨政軍情形提要披露傳播、一方面各位同志也有說話的機會、

現在有幾件應注意的事、要向各位說一說、中央第五次執監全會原定七月十五日舉行、因爲各委員事多、有的因軍事赴北平、有的還遠在海外不能如期到京、大會時間恐怕要展延、我們對這次大會的希望、是軍事結束、黨務政治的清明、和以後一切設施進行的方案明確的決定、現在一般人以爲軍事已達到北平、革命已經成功、這是不對的、軍事成功、只能算是革命的初步、不能算是革命的完成、不過是軍事告一段落、至於完成革命的一切工作、從今以後方在開始、我們應準備努力的事情很多、市府雖然成立一年、中間經過很多波折很多困難、各位同志站在市府的立場上講、也應當認爲是革命工作開始時候、應把我們一年來所得到的經驗、和今後進行的計劃、作一個整理、本着市民的意思、向中央報告和建議、在過去幾日因種種影響、工作進行略見停頓、其實無論環境怎樣、我們做事仍當始終一致、決定建設首都的方案、當然應由中央最高黨政機關來負責、但在市府地位對於計劃上執行上也應負一個責任的、過去市政建設雖似缺乏實際工作、我們知道這是關於經費問題、市民也應當加以相當諒解的、最近㈠籌備市民銀行、㈡社會局、㈢衛生局、㈣貧民借貸所、㈤聘用技術人員、概括的說都在積極進行、這次財政會議宋部長報告軍費一項、各方合併由財政部發出的、每月已有一千萬元以上、現在軍事已告結束、如有辦法、軍隊裁後、經費節省、各方皆減少困難、市府前途正有曙朝之象、南京特別市、是根據首都來的、定南京爲中華民國首都、已由中央公布、中外皆知、前星期三中央政治會議、改南京市名稱、爲首都市、雖討論結果、尙在保留、但由此更可證明南京爲首都之確立不移、至於市府組織制度、中央已經制定發表、發表以後、當然照組織法執行、我們行政方面、只在應市民的需要、在組織法規定應設局處之外、也可以呈請設立、其餘機關、隨着需要而定、例如社會局市銀行已籌備、貧民借貸所、以二千元辦一所、市政設計方面、已聘定專門人材爲委員、最後我們希望市民隨時加以批評及指導、因爲一個人做事、於才力或有不及、總要別人指導、只要是同情的、是誠懇的、不從私人意見、我們總是十二分接受的、還有要附帶報告的幾句笑話、就是前天市長夫人到上海去、有人借用江蘇全省商會聯合會信封、造作一則新聞寄到本市某報社裏去、說是「京市長滿載而歸」、他的用意所在、不得而知、其實市長家裏、市府同志有三分之二以上去過的、他的房間內的物件、我們全見過、我們雖不是估價委員、但替他計算起來、統共不値三百元、除了椅子床榻之外、只有幾箱書和幾件行李、簡直比南京任何一個中等資產的市民也比不上、到底算是廉潔還是不廉潔呢、這種無聊舉動、決非本市正當商民所爲、所願全市商民同志、加以檢舉、以保令譽云云、

市政消息

取締婦女奇裝異服聯席會議

▲呈請中央速定女子服裝式樣
▲張貼佈告標語從事和平取締
▲如有違抗則交省市婦女協會處理

本月十一日上午十一時、市公安局市社會調查處、省市兩婦女協會、教育局、在市政府會議廳開聯席會議、討論取締婦女奇異服裝、到省婦女協會代表鄭韶棠、市婦女協會代表彭夢梅、社會調查處主任章桐、教育局代表游家德、公安局長孫伯文、邱公權等、由孫公安局長主席、茲將會議情形誌後、

(一)主席報告公安局前奉市府命令、取締婦女奇裝異服、即經提出局務會議、當時各區署職員、以奇裝異服未定標準、取締困難、請提出市政會議討論辦法、復經市政會議議決、由公安局召集省市兩婦女協會以及教育局各機關、共同商榷、今天特召集聯席會議、請到會各同志發表意見、

(二)省婦女協會代表鄭韶棠謂、本市所發現之奇裝異服之婦女、大半爲客籍婦女、此種短衫短褲以及露胸等服裝、確不雅觀、不過嚴厲取締、亦屬不妥、最好一面呈請中央規定婦女服式、在中央未經規定以前、先由公安局佈告勸諭、

(三)社會調查處主任章桐謂、南京既爲首都所在、人類品雜、奇異服裝、自屬不免、若不規定取締之範圍、執行方面、實有困難、本席以爲如游泳衣跳舞衫帽以及一切有傷風化之服裝、我們可以警告他、這種辦法、歐美亦曾行之、

此外市婦協會代表彭夢梅、市教育局游嘉德、市公安局代表邱公權等相繼發表意見、以詞冗從略、

最後決定四點如左、

㈠由省市兩婦女協會發貼標語及傳單、勸告婦女不得奇裝異服、自損人格、

㈡由公安局布告勸導、並令飭各區署對於奇異服裝之婦女、應以和平勸告、其違抗不遵勸者、即從嚴取締、幷交由省市兩婦女協會處理之、

㈢由省市兩婦女協會及市政府分向中央呈請規定普通婦女及女生妓女等服式、

㈣對於男子露體短衫短褲一律取締、

◉公安局長孫伯文之演講

▲題爲警察與市政之關係

本府於十一日舉行第十七次市政演講、下午四時在市立第一通俗圖書館舉行、由公安局長孫伯文主講、題爲「警察與市政之關係」聽講者本府所屬各局處男女職員及本市男女來賓約五六百人、由秘書任希任主席、李寒秋紀錄、駱文翰司儀、開會後行禮如儀、首由任希報告開會宗旨、旋由孫氏演講、其演詞主旨略謂、市政之進行、固與人民有密切關係、而市政之實施、尤與警察有重要關聯、居凡出生・死亡・交通・衛生・公用・治安・教育・車輛・船隻・慈善・娛樂・救濟等、均市政上之重要事項、而必賴警察切實辦理者也、況我國人民未受普通教育者居多、苟無警察以維持、則後患何堪設想、故警察行政、表面上對於人民、無往而不處於干涉之地位、似乎專以束縛人民自由者、而其目的、實爲人民求福利、歐美日本、對於警察之站崗、大都廢除、僅値巡邏與非常警備、其所以如此者、蓋以人民智識已高、深知遵守公共道德及國家法律、事實上無庸崗警之監視與維護、是故社會愈文明、警察之責任愈輕、甚至失其效用者、最近本市流氓勾結散兵搶劫、及公共衛生事業之窳敗、均因人民缺乏智識、不顧公德不知法律而有以釀成之、總之市政與警察確有嚴密之關係、警察之工作在市政、市政之運用賴警察、二者缺一則市政固不成爲市政、而警察亦名存實廢云云、

財政報告

市財政局十七年六月分收支四柱公佈

舊管項下

一存中國銀行　銀五元零五分
一存交通銀行　銀一百零三元五角五分九釐
一存出納股現　銀三百九十九元三角四分
共計收銀五百零七元九角四分九厘

新收項下

一收國庫證劵　銀一千三百元正
右欵係本局原存之整理六厘公債票一千三百元、按市售得現銀八百十一元二角、斷損四百八十八元八角轉付兌換戶登明、

一收墊欵　銀二百十玖元七角
右欵係收回車牌墊欵一百六十九元二角、標記墊欵四十七元一角、車證賣本三元四角、合如上數登明、

一收交存保證金　銀三百十六元五角
右欵係收入車證一百九十八元、逆產押租五十一元、公產押租六十七元五角、合如上數登明、

一收收入補助費　銀六萬元正
右欵係財政廳撥六月份市政經費五萬元、建築自流井工程費一萬元、合如上數登明、

一收各項捐欵　銀四萬二千三百五十九元七角六分七厘
右欵係交通捐一萬九千零十六元八角五分、娛樂捐五千三百七十二元九角、營業捐九千零五十三元八角六分六厘、房捐四千五百三十六元八角、米厘三千九百九十九元七角八分一厘、清潔捐三百七十九元五角七分、合如上數登明、

一收市產收入　銀一萬七千一百八十九元八角一分五釐、
右欵係八卦洲柴價一萬二千六百元、普育堂房租洲租大黃洲柴價等四千零八十五元四角七分五厘、東三省銀號房租二百零四元六角、朝天宮房租十四元三角、江寗公學房租五十二元六角、承恩寺房地租二百三十二元八角四分、合如上數登明、

一收市有企業收入　銀三千九百九十六元七角三分一厘、
右欵係公濟公典預繳十七年分餘利二千元、協濟公典十六年份餘利一千九百九十六元七角三分一釐、合如上數登明、

一收罰金　銀二百十九元四角二分一釐、
右欵係交通捐罰金五十三元零九分六釐、稅捐罰金一百六十六元三角二分五厘、合如上數登明、

一收收入利息　銀二萬三千三百零四元一角八分四釐
右欵係十六年份公濟公典官利一萬三千元、協濟公典官利四千八百元、存息五千三百七十七元一角零三釐、中交兩行上半年存息八十八元零八分一厘、公債息二十九元、合如上數登明、

一收雜項收入　銀四千零六十元零三角五分七厘、
右欵係地產租三千五百十元零六角五分七厘、花船登記費三十五元七角、執照費四百六十六元、菜單價四十八元、合如上數登明、

共計新收銀十五萬二千九百六十六元四角七分五厘

支出項下

一支借入欵　銀五千一百七十三元八角三分四厘
右欵還公濟協濟兩典由十六年份官餘利轉帳登明

一支暫記欠欵　銀七百元正
右欵係米市籌備處借四百元、江寗鐵路局借二百元、普育堂還鍾英中學校欠欵借一百元、合如上數登明、

一支市政府經費　銀一萬三千七百元正
一支財政局經費　銀七千三百二十元正
一支教育局經費　銀一萬九千五百元正
一支工務局經費　銀三萬六千二百元正
右欵內有工程費二萬七千二百元登明、
一支公安局經費　銀四萬八千一百二十元六角九分五厘
右欵內有夏季服裝費四千元、修理房屋費七百八十九元四角五分登明、
一支土地局經費　銀八千四百五十四元八角六分一厘
一支普育堂經費　銀五千元正
一支參事會經費　銀四百二十三元正
一支旅民生計處經費　銀一千二百元正
一支玄武湖經費　銀六百元正
一支社會調查處經費　銀一千五百元正
一支土地估價委員會經費　銀一百元正
一支雜項支出　銀四千零五十元正
右欵係補助三民導報四百元、貧兒教養院二百元、總工會三百元、市農協會六百元、市婦女協會二百五十元、勞資仲裁會二百五十元、清理逆產委員會一千四百元、北伐慰勞會三百元、學生聯合會一百元、國民晚報二百五十元、合如上數登明、
一支支付利息　銀八十元正
右欵係向中行貼現二萬元十二天一分算計、支上數登明、
一支兌換斷損　銀四百八十八元八角正
右欵係售去整六公債票一千三百元之虧損登明、

共計支銀十五萬二千六百十一元一角九分正

實在項下

一存中國銀行　銀一百零一元正
一存交通銀行　銀一百八十九元正
一存出納股現　銀五百七十三元一角三分四釐
收支兩抵實存銀八百六十三元二角三分四釐

（說明）以上收支各欵、均經逐項註明、所有各機關領去經費有因預算未曾成立、不能確定照撥者、亦有因市庫支絀撥不足數者、其有多領少支之處、俱以每月各機關經費支出計算書爲標準、此次公布謹悉示本月份領去數目而已、

會議錄

第二次特別市政會議紀錄

◉第二次特別市政會議紀錄

日期　六月二十一日上午十時
地點　市政會議室
簽到者　沈礪陳泮藻陳揚傑（金肇組代）章桐朱葆儒（土地局代表）孫伯文姚鴻雛
主席　姚秘書長　紀錄　應爾信

討論事項

（十一）案　關於行政費與事業費之規定案　姚秘書長起稱現在關於支出經費約略造了一張表、計分行政事業兩項、總數約在十七萬元、而收入方面、即連協助欵在內、亦祇十五萬元不足、（內有中央協欵六萬元還未確定）所以行政費同事業費、在此狀況之下、應該依照所收的標準、編造預算、以免時時發生經濟恐慌、

孫公安局長起稱現在市政創始、况且國都亦已確定、對於各局處預算、似不應以收入而限制發展、

姚秘書長起稱不過有三個問題、㈠收入能否增加、能否將原有稅捐、加以整頓、收入充裕、㈡已收逆產及原有公產、能否即行變價、㈢行政費能否將不一定需要的科股、暫行刪裁、如此則方有辦法、

沈財政局長起稱出入要相抵、在現在的事實上、是不可能、如能將土地標價可得一宗收入、再後就辦地稅增加稅、大約亦有一種收入、如果要在原有稅捐上着想、實在有點困難、但首都建設、似應向中央請撥鉅欵、

孫公安局長起稱還有一層、現在北伐成功、使館大約十八年一月、即須遷來、所有担任警戒事務、當然在公安局、萬不應如東交民巷一樣、但南京警察智識、總似欠缺、本人計議、應趕快成立一個特務警察教練所、以便訓練五六百學生、以六個月爲期、大約每月需欵一萬餘元、這欵中央可以補助點、

姚秘書長起稱國府對於要求補助、或者可以答應、但以前事例之、則協欵六萬元、幾經國府批准、而事實上却不能照撥、這也不十分能講可以靠得住、現在對於預算、可分兩種辦法、㈠是預計十七年度施政計劃、不妨將預算造得大點、㈡按照現在狀况、造一維持的預算、

議決　關於十七年度全部計畫與預算、由各局處提出、經市府核編、呈請國府示遵、再行頒布、現時預算、則以二十萬元爲限、由各局處以三分之二爲事業費、三分之一爲行政費之標準、編造呈送、

（十二）市區全圖及幹線道路兩旁平面圖案　工務局測量主任張連科出席報告　本局測量人員、祗十二人、實苦無從分配、自本人去年底到差以後、即進行三角測量、南自雨花台至豐潤門等處、已經測畢、共計全市區約四百六十平方公里、計七十四萬九千畝、就下關至城內、約七萬五千畝、並已製成二千五百分之一的圖、至於六條幹路、除益仁巷至中華書局一段、南門至內橋一段、姚家巷至花市大街一段、已測成外、現在正着手大中橋至驢子市一段、預計在三個月內、無論如何、總須將六條幹綫完全測竣、不過本人有個末議、因爲現在大概測量統用密達尺、即公尺、如果用英尺、就不易計算、擬將一等幹綫改爲四十個密達、約得一百三十餘尺、比較原定者雖寬十餘尺、但外國都市、有寬至數百尺者、似乎加這十餘尺、尙不致十分困難、二等幹綫改爲三十個密達、適爲一百尺、這是不生問題、三等幹綫原定八十尺、但各該處如果要成爲八十尺、那破壞的程度就大了、擬改爲二十密達、計寬度六十六尺、就至益仁巷的寬度、可以不變更、

議決　六大幹綫限工務局於三個月內測成、至全市市區圖、交工務局速辦、又全部測量、由工務局土地局會同組織測量隊專任辦理、

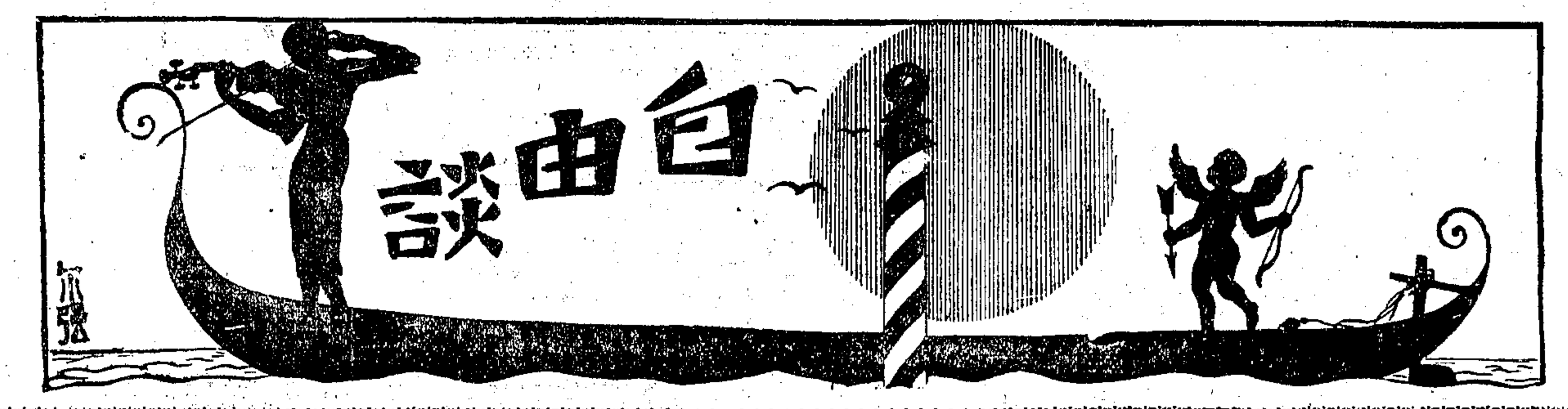

⊙清涼畢日悼公時
無畏庵主

潯陽蔡烈士公時　任戰地政務委員會外交處主任。兼外交部特派山東交涉員任內。五三被日兵割耳劓鼻。舉國悲憤。本月十五日。爲我國民政府出師北伐二週紀念。烈士家屬適於是日特在新聞路清涼寺設位致祭。自上午七時起。至午後六時止。愚以九時驅車前往。見頭門上紮素牌坊。交叉黨國旗。上懸白竹布直額。大書正氣二字。筆勢飛舞。旁書蔡公不死。下款題爲中華拒毒會敬挽數字。及入二門。則見白底藍字高照一對。上題潯陽蔡及孺恭堂等字。旁懸國民革命軍總司令部竹布聯一對。修約丈餘。聯云、自五三慘史。國恥奇深。酒淚待何年。挽此神州淪浩刦。有四百兆同胞。爲氣難遏。藉濟會有日。光我民族慰英靈。上懸白布橫額。題先烈之血。革命之花八字。入門爲簽名處。主事者井然、名刺。交由迎客者附迎客帖外。爲執手巾。爲之前導。當入三門時。門外鳴鼓三下。由右折直入禮堂。司儀者呼就位。及三鞠躬。孝子致謝。禮畢退位。登階以後。即有一侍者爲去草帽。當行禮時。并有奏哀樂。堂外并有軍樂隊一二十餘人。蓋爲張市長代表國民政府致祭時所用也。

禮堂上懸蔡烈士戎裝肖像。案上滿列鮮花菓品。孝子年約弱冠左右。御夏布大衫。臂繞黑紗。立於右。左旁立有女子數人。均御素色旗袍。蓋爲烈士夫人及女公子也。孝子向祭者致謝。爲一鞠躬禮。禮畢。并贈來賓以白手帕一方。上黏紅紙。容亭左右設白緞紮花綵緞。前懸國民政府所贈之竹布聯。句云。靖外需才。擇人而任。縻軀赴義。爲國之光。語簡意賅。且適政府口氣。不卑不亢。洵爲佳構。上懸白布橫額。題爲沼日之神。言頗含蓄。細味之。頗寓有希冀異日雪此仇意。亦不可謂非傑構耳。

堂之四周。及二門內外。寺內各處。遍懸挽聯無數。國民政府所贈聯下。并置花圈。將字掩去。愚以手將花圈移開。始窺全豹。兩旁并有齊魯振災會主席許世英氏聯一。及振災會所贈聯一。有數老者環立其下。以筆錄之。殆亦佳句。惜愚匆匆未及錄。此外尚有一事可述者。即爲兵站總監黃振興氏所贈一聯。句云。精忠貫河岳。浩氣搗扶桑。語重心長。亦頗可誦。月前愚在津浦車中。與黃君相對而坐。見君就案上展書上聯一語。不解其意。及今思之。蓋爲此聯覓對句也。下語較上句尤勝。此外尚有蔡公同族合挽一聯。原文甚長。上句有名留五月三日。下句爲哭遍四十八莊之意。以五月三日對四十八莊。可謂巧極。蓋烈士爲潯陽望族。同姓者有四十八莊也。

是日與會者。均臂繞黑紗。會場極爲穆莊嚴之至。人於暴日之下。身入其中。誠不啻一服清涼散也。但不識日內閣田中禍首之運命。何日始畢。烈士之仇。何日得雪。此固後死者之志。責無旁貸也。

書鐵梗海棠與水蜜桃
梅痴

昨至西摩路訪友不遇。車過卡德路。過舊友蔡柈霖。堅邀同赴小有天之宴。辭之不獲。及至小有天。則座中有主人在。余大窘欲行。主人年五十餘。自通名曰宋允文。邀邀請留。且曰。今日之聚。爲水蜜桃追悼後。徵求闡揚文字也。君風格頗似文人。柈霖攙言曰。老友梅痴。固久在海上執記註之牛耳。不然亦不代約來擾酒食矣。余知水蜜桃而開追悼會。必有奇特歷史。遂留不去。須臾主客齊集。座隅一人年正少。面色慘白。不言不笑。亦不甚飲啖。酒半。允文介紹曰。此我盟弟陳尚志。雲陽人。水蜜桃之主人翁也。初尚志居鹽城。昵一有韋氏。世業鹺。家近中落。室有二女長瑞香。次瑞英。皆有殊色。瑞香閑儀替月。舉止大方。雖與女伴終日坐。不苟言笑。市上儇薄兒誕之而不得一顧盼。相謔曰此鐵梗海棠也。曾於市上購物。一少年借故問答。怒目而去。女友莊雪珠偶以纖指掠其右腮。艴然曰。此何舉動。豈女兒家所宜。雪珠之母適在側。爲之譙訶雪珠。而溫語以謝瑞香。於是鐵梗海棠名益著。妹則不然。楕圓之面。眉目如畫。成黨中咸親愛之。謂爲銷恨花。嘗與姊妹行嬉戲。迷藏捉搦。無所忤。巧笑迴旋。幾疑漢宮飛燕之作掌上舞。妹瑞香斥之靡矣。鹽城近海。俗甚淫靡。輕薄兒涎瑞香不可得。乃伺隙與瑞英相周旋。瑞英一報以嬌笑。然過狂且。欲於諧笑中。爲進一步之覬覦。輙翩然避去。亦不可捉摸。而人則皆以水蜜桃謚之。謂其鮮嫩香甜。而無鐵梗之强硬也。韋氏與尚志有瓜葛親。尚志慕鐵梗端麗。將遣使通辭。既而事果諧。聘有日矣。而射鹿得麞。所聘乃水蜜桃。尚志大譁。欲責冰上人之譸張。其母曰毋然。此我意也。尚志大不懌。託言謀生。別母去。滬返故鄉。避此專制式之婚姻。未幾韋氏舉室居滬上。尚志聞之益廢然。水蜜桃而入滬。移市　蛙爛釜不可問。母屢促之歸。皆不應。亦不敢聯戒婚期。而水蜜桃之嬌憨。鐵梗海棠之懍烈。一如故態。而月前尚志病溫邪極重。訛傳噩耗。謂已短折。母舁回鄉。病則果劇也。而已有轉機。得於叔嫜之醫藥調護力甚周。母方痛定生感。泥首於叔嫜。而海上哀音。忽隨電至。蓋鮮嫩香甜之一顆水蜜桃。驚聞訛耗。已乘夜自經。以索朽墮地幸不死。家人聞聲往救。瑞英侃侃自誓。謂陳氏子未謀一面。本無感情可言。然平日素不自矜持。今日不死。無以塞衆口。竟撞壁昏暈。延三日而絕。尚志聞信大號。病稍愈。隨母扶病來吊唁請柩。將歸葬於先塋以成其烈。允文因發起假地開會追悼。余猶然聽之。因問其姊近狀。悼妹之情度不亞於母氏。允文曰。哭亦甚哀。微聞有奇疾。醫不敢以消脹之藥進。故深居簡出。老母而外不輕見一人。已三月餘。噫。天下事固難爲淺見寡聞者道也。嗚呼。水蜜桃。嗚呼鐵梗海棠。書之以告世之皮相天下士者。而嬰母知歷。陵母知興。陳氏母將毋同。

⊙夏秋用品國貨展覽會內之形形色色
朱伯元

夏秋用品國貨展覽會。其開幕盛況。迭誌本報。毋待贅述。爰將會場內之形形色色。節錄數則。以實自由談。

▲女學生獨得贈品多　該會爲引起各界購用國貨之興趣起見。特發行一種贈品券。至摸彩贈品處。設在二樓美華利大鐘前面。有女學生多人。各執一券。大摸其彩。有摸得毛巾香皂者。有摸得摺扇牙粉及旗袍料者。咸各喜形於色。中有一女生。長袍革履。獨摸得男草帽一頂。嬌聲語曰。「格種嗹啥用場。」旁立女同學戲之。謂此帽可贈汝 Fiance (未婚夫。)該女生聞言。不覺紅暈雙頰云。

▲售品部職員手忙脚亂　此次加入該會展覽之各工廠、有百餘家。商場地位。不敷分配。故特闢一售品部。專代尋勿着地盤之工廠。售賣物品。計分設四櫃。於下層中央。殊佔地理上優勢。寄售貨物。有七十餘家。購者及參觀者。極其擁擠。即商業雜誌一項。每日銷數。亦有數十册之多。其他可想而知。該部職員。莫不手忙脚亂。汗如斷綫珍珠。大有山陰道上。應接不暇之勢。

▲電扇電泡大揩油　場內電風扇之多。與夫電燈之亮。可稱雙絕。尤以電扇簇嶄新鮮。最爲特色。惟形式一律。令生疑訝。繼見其腦上廣告。則大鑫華生電器公司贈電風扇。中國亞浦耳電燈泡公司贈電燈泡。記者始恍然大悟。原來商場大揩其油。

▲國貨標語琳琅滿目　場內標語。如「女士你身上穿的是什麼貨啊」。「提倡國貨是要實行的。不是唱高調的。要持久的。不是五分鐘的」。「打倒冒牌的國貨」。「提倡國貨。即是民生主義」。「穿用洋貨的漂亮在那裡」。「用國貨是國民的本分。」「多用一件洋貨即多傷國家一分元氣。」琳琅滿目。美不勝收。

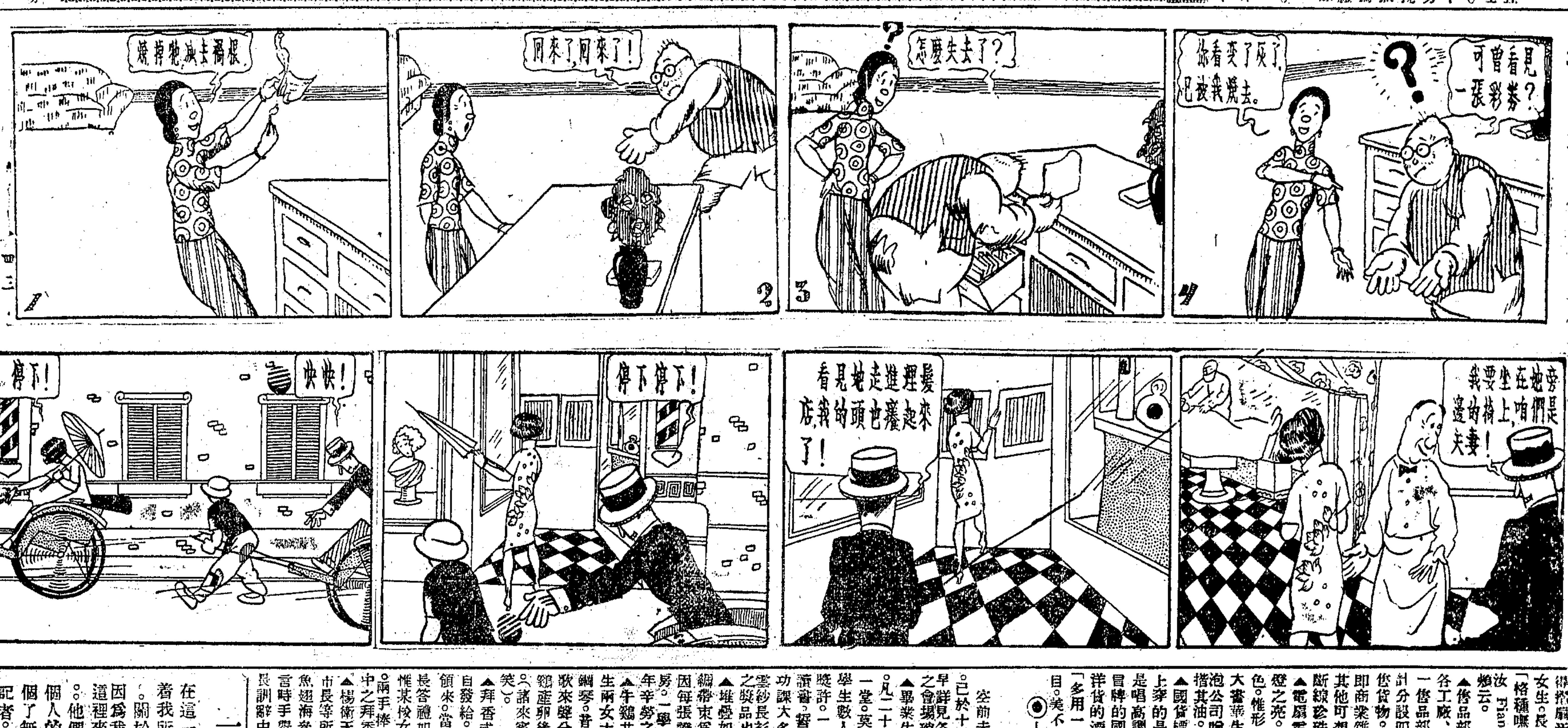

百齡機
補血　生精　健胃
有意想不到之效力
男　女　老　幼
人人相宜

⊙上海市校畢業典禮誌
石顏也

空前未有之上海市立學校畢業生聯合大典禮。已於十二日在陸家浜職工教育館舉行。其盛况早詳見各報。毋勞贅述。茲所記者。乃饒有爲趣之會場瑣事也。

▲畢業生之祈禱　此次全市小學之有畢業生者凡二十一校。畢業人數逵五百七十一人。濟濟一堂。莫不忻忻然笑逐顏開。余座之側。有某校學生數人。互道此次畢業試驗及格。各得家人之曉許。一謂吾兩兄均目不識丁。吾父乃決意命吾讀書。督飭甚嚴。至戴方巾帽爲止。此次畢業。見吾功課大多列入甲等。老顏時展笑容。乃獎吾一香雲紗長衫。並以手指其身曰。此即此次畢業所獲之獎品也。言態微矣。欣喜之情。溢於眉宇。

▲堆疊如山之證書　各校之畢業證書。均用紅綢帶束爲一綑。極爲美觀。陳列桌上。堆疊如山。因每張證書卷作筒狀　故累累圓筒。側視又似蜂房。一學生謂此如山如蜂房之證書。咸我輩六七年辛勞之結晶。得之殊非易也。

▲牛雞共鳴　市長及秘書長致訓辭後。有兩先生兩女士四人合唱之西洋歌曲。佐以梵啞鈴及鋼琴。音調殊佳。惟男性聲洪大。女性聲尖銳。故歌來聲分兩種。一則皇皇如牛鳴。一則刮刮如母雞産卵後之報喜聲。有歟來賓曰。此牛雞共鳴也。（諸來賓擬於不倫　合唱之先生女士幸勿怒。一笑）。

▲拜香式之三鞠躬　畢業生之證書。由市長親自發給。以人數衆多。故各校均推一代表往全數領來。當代表前去領取時。先向市長一鞠躬。市長答禮如儀。繼授以證。代表接證後。再一鞠躬。惟某校女代表致三鞠躬。且每一鞠躬。退後一步。兩手捧證。一步一拜。其狀儼如常錫等處賽會中之拜香女子。引得不少人掩口葫蘆。

▲楊衛玉請吃茶　來賓楊衛玉先生演說。謂咱市長等所致訓辭。都是至理名言。有如肴饌中之魚翅海參。諸小朋友已吃飽。我來奉敬一杯茶。言時手舉臺上之茶杯。全堂鬨笑。繼即取韋教局長訓辭中之合作兩字。引德國科學家發明飛人爲證。德國自大戰失敗後。各國限制彼製造飛機。德之科學家七十餘人。乃聯合研究發明飛人。製一絕大之鐵絲籠。閉爲其中。任其飛舞。各科學家在旁觀察。現已有小小成功。能使人身裝輕便機器。飛至十四丈高。兒童愛聽故事。故合座肅然。不聞聲息。及至可笑處。則不約而同。一聲鬨然。而爲掌聲之激烈。余齊未之前聞。楊君此一席話。豈欲謂各兒童吃茶。齊年此揮汗如雨之會場中。請兒童飲一瓶屈臣氏汽水也。

▲鄭通和之長衫　上中校長鄭通和先生。亦來賓之一。其演說時。所衣長衫之大襟。不知如何在腰際塞於褲帶下。致長牽下扯。衣襟不正。各兒童見之。不禁失笑。而鄭君猶未知。仍手舞足蹈。大談革命青年。兒童見彼不覺。愈鬨笑不止。故鄭君一篇演說。長在兒童笑口中也。

▲烈日下之攝影苦　禮畢後。即在職工教育館前攝影。人數衆多。排列殊難。而斯時日當正午。站立驕陽下。個個叫苦連天。心愈焦急。排列愈不能就範。結果市長等中坐。後立數排年長兒童。年較幼者悉席地亂坐前面。草草拍攝了事。有某君特向市長等攝影。適楊衛玉先生因畏日光。取扇掩面。譏者又謂楊先生羞人答答。好女兒也。又張市長在攝影時。獨能正襟危坐。毫無不耐狀。想市長曩在戎間。烈日寒風。遍嘗滋味。養之有素。故對此暴日。能與抵抗。而不爲之屈也。

下午尚有遊藝會。表演者即各畢業生。余以事未能往觀。甚以爲憾。

⊙可記之一夜
碧波

徐欣夫君。本執業於金融界。中西文咸具根基。以電影潮興。君遂入大中華百合公司爲協理。且爲六合影片營業公司委員。旋以他故出大中華而設一公司。自爲導演出一片名「兩劍客」。即太平天國事。聲譽頗佳。君賦性倜儻而沉默。以故與之諗者。僉呼之謂「溫吞水」。渠亦微笑承受。近以受中菲公司。亞鉑計戲院主聘任爲協理。君於前日束裝就道。華劇公司張晴浦君餞諸於大觀樓。不才亦爲陪賓之一。列席者如際安劍雲洪深沈誥延哲夢萍超凡。皆爲雋侶。飛箋招花。紛華一時。席闌而雨。但君途亭亟爲闢室大東一樓。作方城之戰。入局者爲洪周但及余。謔浪笑傲。殊弛拘牽。而對樓一室。忽見明妝。西裳煜爚。玄髮飛鬟。方偕一胡服少年。表見種種情態。而若輩初不惧隔窗有目。絕弗下簾。乃我等方城中之四將。莫不意馬心猿。迴首旋頸。一致下偵探工夫。卒致三番倒勒。大和邪牌。於是吾方憬然似悟。亟自下其幃。效董子之目不窺園。而牌風始平。於是我輩咸省禍水之未能稍沾也。八闋將畢。欣夫挾其舞侶。涵韻卿晚品娟歐美鳳三女士到。介見既畢。而不才乃靜察伊等舉動。殊覺三人之題名。恰合其個性。蓋瀟灑靜穆而陸流利。歐則天眞也。若瀟苦於經濟之壓迫。乃不得已而爲此。蕭女士尤楚楚可憐。面色似羸瘵。舉止又酷類大家女子。迴非時下胡閙之舞女可比。余殊異之。聞伊有一段極傷心之歷史在。以初見未便探求。祗心存而已。八闋畢。已一時。入舞場。樂聲靡曼。新妝炫奇。方捉對兒厮舞。胡天胡帝。正有商女不知亡國恨。隔江猶唱後庭花之慨。然我出此論。恐爲現代人所深笑。爲迂腐之冬烘。故亦祇私心自訟而已。三時出舞場。吾儕以夜已過午。行將黎明。乃與三女子捉雀爲戲。互有勝負。而徐欣夫君則殊覺黯然魂銷。隅坐不聲。笑風跳踉其前。始一啓顏。但逆知其心中良不欲笑也。天明啜早點。三女士及周但二君。均親送徐君至楊樹浦海舶之上。余則以倦極。示歉先歸。特志此以寄自由談。徐君閱後。幸以小呂宋之佳況見報。

一個新聞記者（四）
第二章　外勤記者
天笑意譯

在這一個星期中。我是非常努力。每天早晨報紙來時。別的都不關心。我就搶着我所寄的紀載。有幾段登出來的。有幾段不登出來的。我還購買了本簿子。關於這項紀載。從報上剪下來。黏貼在簿子上。還是我一種得意的成績品。

因爲我們這個鄉村中。出了那件驚人的殺人案子。別處報館裡。還有特派員到這裡來的。他們居然來尋到我。他們住在鄉村間一個旅館裡。我也去尋訪他們。他們都是新聞記者的老前輩。是一種高尚的職業。在社會上很有權威。便是個人的收入。也不菲薄。我每天晚上。常和他們談談。請教一二。因爲我是一個了無經驗的通信員。遇事還須請教老前輩。他們常常談到在大都會裡當新聞記者。怎麼樣的榮耀。說得人眉飛色舞。使我心中。更是躍躍欲試。

在星期六的那一天、這件審判官司還沒有判結。我們報館裡的專管星期新聞的記者。也到鄉村來了。我向來也不認得這位先生。經朋友紹介了。方始認得。而且一同在一家小餐館裡吃飯。他問這裡關於審判殺人事件的新聞。是足下報告的嗎。我說正是。他道。很好。聽說足下沒有當過通信員。却能這樣明晰簡要的報告。很不容易。他又說現在的報館。只知道省錢。不肯用高級的外勤記者。那種初出學校的少年。一無經驗。他們辦得甚事。往往登出來的稿子。有頭無尾。雜亂無章。教人家讀了。也不知道他的意味所在。我聽了他的話。暗想是不是他在譏諷我。說什麼初出學校的少年。一無經驗等等。很像是暗射着我。但這位先生。我不能不敬重他。他是新聞界的老前輩。他從事於新聞事業。已經十五年了。他當然是一位新聞界很有經驗的人。他近來正在做一部書。喚做「新聞記者養成論。」他要把做新聞記者的方法　教訓我們後進。髣髴要照他一樣做。他又告訴我。你所通信的卡瑞脫新聞社裡的人員。很有變動。說不定他們要請他進去當編輯長。要是他去了以後。他想把社內的情形。大大改革一下子。第一要請幾個勇於任事的外勤記者。他又約着我。一定要幫他的忙。

德國正式活動影戲　此機質料堅固放光清晰與大影院銀幕上無異活動如生　●大號每架廿元減售十二元　●二號每架十元減售五元　●加送滑稽戰爭影片二百尺　●加送中外戰爭影片一百尺
⊙無電之處⊙　⊙亦可開演⊙
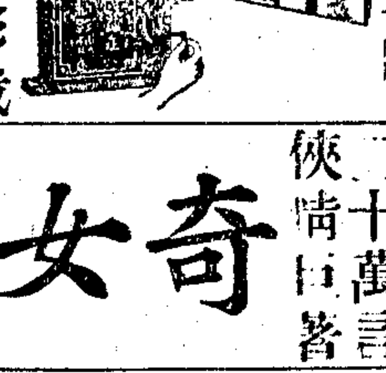
最新中國活動影戲　內有中國著名影片百齣大有可觀　全套三元減售一元四角
●新式風琴●　琴由純鋼製成發音宏大悅耳與鋼琴無異　附樂譜京調小曲　大號減售四角
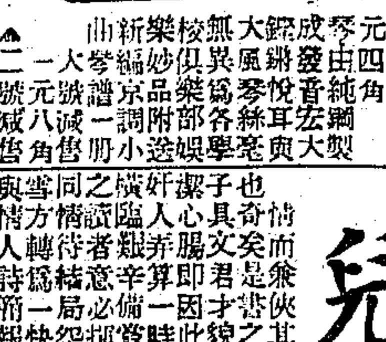
人人可得　文房百寶箱　不計成本　十德國全鋼自來水洋刀把　法國開洋自來水筆　西式四彩活動鉛筆　德國寶銀五心鉛筆　西式奇異自來水筆　德國金日銀鋼筆　德國旅行兩用筆　半送半賣　十種貨品均係歐美名廠出品　一元八角　運費洋一角
新式電燈機　推上按下　光芒四射　此機一具
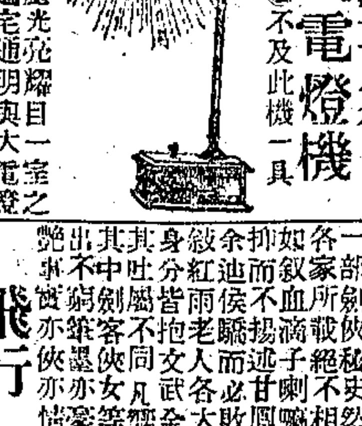
此機裝璜美麗光彩耀目一室之中備此一具滿室通明與大電燈無異且省電費　價一元五角　電池每只四角
德國捕鼠機　此機機關靈便一夜捕鼠可多數每具售二元減一角

德國捕蠅機　最新發明內有活動機關每架特價八角
德國保安刀　鋒利無比加送刀片半打全鋼每把減售二元
德國家用具　家庭宜備共九件一裝每套均售一元五角
總會用麻雀牌　純鋼鑲製成　特等每副廿元減售八元　優等每副十元減售三元五角
橡皮月經帶　每盒一元　雙料一元四角
防毒制育器　每盒一元　雙料一元四角
子宮保溫機　每打一元　雙料一元四角
德國雀斑皂　立除雀斑　全套三元　每塊一元
中西百貨公司　外埠函購郵費加一　上海海寧路鐵金公所東首對門
南無佛　皆共成佛道　經云稱一南無佛皆共成佛道
此頁報紙印有佛號　諸君閱報至此請虔誦南無阿彌陀佛　當獲現世十種功德　或百遍或千遍或十遍　不可褻瀆　應恭敬
愛嗎　書中描寫男女戀愛之情　定價五角　實售四角　上海中華新教育社發行
飛行女俠　海濱奇俠　清濱第一劍俠　全初續兩集　定價洋各六角　實售三角六分
奇女兒　二十萬言　俠情巨著
溽暑侵人！　收下列小說　能使身心閒適怡快！
首創老牌　玉容丸　靈容素　雀斑藥水　酒刺藥水　生毛髮　拔毛藥　狐臭藥水
大和製藥公司發行
自來奶藥　狐臭藥水　百藥社

健胃片　治淋內服片　梅毒瘡膏　筋骨瘋痛片
小兒衛生方便袋

愛神藥膏　節育避毒器　橡皮月經帶

生殖自療器　痔瘡治療器　補血壯陽片

本埠增刊

宗遠

團體消息

▲蔡仁抱宴客記　怡和洋行機器部華經理蔡仁抱、素以交際稱、前晚設宴於四川路鄧脫摩飯店、邀請教育藝術新聞實業各界士女百數十人、新聞界到者如張竹平周瘦鵑嚴獨鶴石信嘉何西亞吳靈園馬崇淦等、藝術界如徐悲鴻與其夫人蔣碧微女士胡伯翔張珍侯郎靜山林君墨黃振五等、教育界蔣梅笙馬羣超凌銘之沈戢儀、女賓如凌菊身何蕉題狄潤經胡若安郁來蘋黃仲芳及蔡君之令妹德允德粹諸女士、席半由華社諸攝影同志爲留一紀念影、其最引人發噱者、則爲蔡君之報告、詼諧百出、令人噴飯、十時許始興盡而散、

▲范剛律師之喬遷筵　范剛律師（詠春）、自七月一日遷至威海衛路二十號馬霍路西首辦公後、各界友人、昨日爲之公賀於范君新宅、有來賓鄭正秋李銅聲莊如恒沈鑑良之新劇、鄭小秋沈鑑良之雙簧、技藝家王小新王雅琴之申曲、金小喬之蘇灘、來賓到黃金榮張嘯林浦錦榮歐陽榮之陸連奎陳鈞葆婁子雲朱斯芾陳永森王梓康及外賓强生夫人小姐等約二百餘人、由范少春沈鑑良莊如恒招待、一時觥籌交錯、至夜午十二時賓主始盡歡而散、

▲同義公學高級小學畢業禮　法租界貝禘鏖路上海同義公學、於昨二十八日（星期日）下午、舉行高級小學畢業典禮、法梅理藹領事、特派代表張文炳君蒞會出席發給文憑、他如法總巡石維晏君、及該校校董王一亭汪明市沈蘭谷周國鈞等均列席、文憑署名爲校長陸景梅主任胡鵬用印外、校董王一亭亦署名蓋章、開會如儀、張文炳王一亭兩君相繼訓話、各教職員各有演說、給憑既畢、由學生開始表演餘興、如唱歌舞蹈雙簧國技京曲新劇等等、演來均能引人入深、恰到好處、六時散會、來賓約近千人、畢業學生共十一名、

▲崇正學校之滅蠅運動　大南門外市立崇正學校、自五月二十八日起舉行滅蠅運動、先從本校肅清後、擴大範圍、在學校附近撲滅、每周由崇正市衛生局統計重量、擇捕到最多之一級、給予錦標、計一月餘日共獲約重一斤有半、計滅蠅不下數十萬頭云、

商場消息

▲妙機公司七週紀念廉價贈彩　北四川路妙機公司、今日適逢七週紀念、特舉行大減價三十天、並備珍美贈品、計大彩二十號、小彩二千號、凡購物一元、即有中彩希望、贈品名目、明天在本埠增刊詳爲發表云、

▲好味道舉行素食品大會一月　南京路好味道食品公司、近屆盛暑、各界仕女例吃素菜、以求衛生、該公司有鑒於斯、故於本月初一日舉行淨素食品大會一個月、舉凡各種淨素食品數百種、陳設門市、以便各界隨意選購云、

▲聚華樓烹調之特色　河南路抛球塲美華銀行對面聚華樓、自今春改組以來、營業日形發達、西賓蒞止者頗不乏人、蓋以雅座清潔、且頗注重衛生、烹調亦甚適口也、茲聞該樓特聘西湖烟霞洞之名廚數人、現已到申、於夏曆六月初一日增售素饌、西湖素菜、以烟霞洞爲第一、今該樓不惜重資、特聘來申、其製饌之精美、必爲顧客稱道、自可操左劵矣、又該樓於新設素廚之外、幷將原有葷廚、重加改良、廣置風扇、幷特別削價、以副夏令顧客之盛意云、

▲犖美藝術公司擴充　斜橋盛維爾路維興里犖美藝術公司、近日爲國貨運動大會、替各商家繪製廣告甚多、因此該公司工作甚忙、現已添聘西洋畫家張星光・廣告畫家陳雨園・國畫家李心琴女士等、分任內部繪事、其對外事務、尚添請交際員七八位、凡對於商界有相當熟悉便可勝任、傭酬甚爲優異云、

劇場消息

▲黑衣女俠中之行刺　明星新片黑衣女俠、爲鄭正秋新編之諷刺時事武術偵探影片、與程步高聯合導演、主角丁子明、飾黑衣女俠、昨晚該公司拍督軍署中行刺一場、其情節爲軍長（譚志遠飾）與慕僚猜雀戰方酣、女俠飛簷而進、經花園、遶花廳、目擊軍長與參謀之聚賭、武士十餘人、傍立拱衛、女俠手刃而進、適參謀（湯傑飾）返顧、見黑影而狂呼、於是局中人大恐、四竄而逃、此場丁之女俠、能不露兒女子態、一副巾幗丈夫氣云、

申報本埠增刊分類廣告

出售　打字機　（賣）（買）（修）（租）　北京路九十六號　百昌洋行

提莊正山　頂細圓絲　銀耳夏布　特別大廉價
本號於五月初一起廉價一月刻已屆期特再展期十四天
男袍料原售四元二角起至十二元止茲爲優待起見減中又減廉中又廉祗售四元至十一元止又新到各色時新顯明男女夏布存貨無多欲購從速
福祿號啓　三馬路小有天對門

用煤球的好機會　期內自得三百斤以後長久享九折
贈送箱裝煤球　五月八日起　七月八日止
辦法　購長期九折券一張洋三元再付木箱六只的成本二元二角即得淨煤球足重三百斤
以後得長久享九折的利益如購煤球百斤祇化洋一元一角多
這三百斤淨煤球完全送照代價收取不另加力
光顧者請投函郵局信箱八二六號或電話北市一七七四〇四中國煤球廠
永久昌分公司窯煤球
姓名　年　月　日　訂

贈券　剪下此券均可得贈品
福昌綢莊　請將此券剪下向三馬路七十號福昌綢莊贈送根據寶林香烟一方並新式綵巾二方此券不取分文特此聲明

美國紐保羅廠製造　鋼板
中國農商部註冊　瑪拿怕牌　MONOPOLE
中國獨家經理　上海美亨洋行　廣東路十四號

自由農場出售　消毒牛奶
蒸汽殺菌牛奶已熟冰飲冷飲悉隨尊意
電話西四三〇號　康腦脫路一八八號　無論租界華界均可照送

堅固　輕便　歡迎留學諸君

茲因市上所售箱篋常有半途損壞以致衣服貴重等物多有遺失本主人有鑒於此特請技師悉心研究製造上等堅固板箱式樣玲瓏專供留學諸君之用今爲優待起見將原價九折再行九折請一試方知不謬
新世界北部樓下　中南箱篋廠啓

▲警犬出售　上海佳種警犬現願割愛出售欲購者請向環龍路一八八號第六號室接洽可也　E8968

▲地皮出賣（二）　茲有地皮一所座落美國學堂相近臨馬路佔地一畝又四分之一適合築造之用售價從廉有意者請來南京路十五號普益地產公司接洽電話中央八二二二（參閱P/S3124）

▲地皮立刻出賣（三）　茲有座落某處道契地皮一所面積二畝又四分之三建築工廠或棧房最爲相宜可以立刻出賣價銀每畝五千三百兩有意者請來南京路十五號普益地產公司接洽電話中央八二二二（參閱P/S141）

▲地皮出售（五）　茲有地皮六十五畝座落長路之西面內臨千長公共租界馬路最合建築住宅學校或工廠之用售價從廉有意者請來南京路十五號普益地產公司接洽電話中央八二二二（參閱24.E.）　E2206

▲洋房出售（十四）　茲有洋房一所坐落馬斯南路分七厘內有花園汽車間大堂客室一間臥室四間浴室三間並其他一切設備俱全售價公道便宜請向四川路七十號中國營業公司接洽　E2233

▲洋房出售（十五）　茲有建築優美之新式洋房一所佔地七分零二毛內有汽車間一所花園樹木並用人房新式浴室及貯藏室等一切設備俱全售價便宜請向四川路七十號中國營業公司接洽　E2268

▲基地出售（十六）　茲有坐落各區之基地合各種之用售價便宜請向四川路七十號中國營業公司接洽　E2269

▲汽車廉讓　立腦（RENAULT）汽車一部四只紅色四馬力一千九百念七年式新近修理油漆全新前後保險槓新汽胎零件一應俱全祇售九百兩合意者函郵局信箱二百四十號　E2351

▲機器脚踏車廉售　茲有BSA機器脚踏車一輛出售連帶新式電燈英國貨且價極廉電話中七九二

▲小汽車廉價出讓　茲有車主因事離滬欲將自己之兩座位小汽車一輛出讓合意者投函申報天字三八五號信箱接洽　E3966

菜館　新雅粵菜茶點　北四川路上海大戲院對門　奧迪安影戲院南首十餘家

味雅酒樓　素齋
由六月初一日起至七月底止　加增鼎湖風味　暑天衛生時需
北四川路崇明路　電話三二八一號

雪園　七月五日起　午餐每客奉贈冰淇淋券一張　每券換取美女牌冰淇淋一客
雪園　中西酒菜　中西茶點　味道好　招待好　佈置好　地位好
好去處　小賬概不加一　美女牌冰淇淋每客小洋兩角　地址。大馬路跑馬廳對過華安大廈下層
清潔幽凉的確爲夏日樂園

川味川菜館啓事
逕啓者敝館自去歲開幕以來承蒙各界竭力賜顧營業異常發達曷勝感謝茲屆夏令天氣炎熱人人每感熟食殊屬太厭本館主人有鑒於此茲將熱吃暫停特設各種冷食素菜以及各種冰凍汽水點心無不應有盡有至於酒筵及熱吃一律暫停候秋凉即行照常營業今恐各界不明眞像特此聲明
地址五馬路棋盤街東首寶善里怡園樓上

宋桂記廚房
八元公菜　四冷盆　四熱炒　大菜……魚翅　全鴨　全魚　兩道點心
五元交易菜　四冷盆　四熱炒　大菜……魚翅　全雞　全鴨　全魚　點心一道
專辦喜慶筵席價格特別克己
電話（中七〇八七）　地址在北泥城橋北如期奉送不誤

待聘

▲待聘　某君曾在某洋行任事有年精通中西文字並能打字如有相當職務請投函本報信箱接洽

▲待聘　某君年少能寫各種中西文字精於簿記賬目如有洋行公司欲聘者請投函四馬路西首八號

聘請

▲聘請教授　今有某公館欲聘國文教授每日二小時中文英文教授如有自願者請開明履歷投函　E3965

▲招請日文譯員　每日二小時專譯日文有相當學識者請投函申報館天字第三八九號信箱　E3923

▲招請高等職員　不限年齡須有相當學識能知英語者請逕向大世界永安街接洽　E8398

▲學校招人接辦　茲有某校因他故願將學校全部出盤如有志願接辦者請至新閘路某小學校接洽　E3698

徵求

▲歐美留學生鑒　本公司製造各種旅行皮件新式皮箱堅固異常價格低廉歡迎各界惠顧　南京路四七九號旅行箱公司啓　E2220

▲學生注意　本社創設每日下午有暑期學生補習班每月學費二元另有各科專門教授請至虹口老靶子路一百十九號接洽　E7256

▲教授織襪　本社教授織襪不論男女均可學習畢業後可爲介紹工廠地址在大西門外東吉祥路　E4229

書畫

▲王師子書畫潤格　花卉翎毛人物山水每尺三元冊頁扇面每件三元堂幅加倍件　E3296

出租

▲房產押款　現有大宗現銀專做房產押款條件優待如欲押款者請函申報館信箱接洽　E3296

▲寫字間分租　光線充足新式寫字間一所地位適中租金便宜有意者請向四川路三十號接洽　E4001

▲廠基出租　茲有地基一所面積十畝適合各種工廠之用租金便宜有意者請接洽

▲著名醫院召頂　本醫院開設有年信譽卓著現因院主另有他就願將全部生財召頂有意者請接洽　E4107

▲宿舍　北四川路老靶子路口有宿舍出租每月四元每日三餐俱全有意者請接洽

▲吉屋召租　大好機會　哈同路新建洋房三層樓全宅設備完全有冷熱水管浴室等請向江西路九號接洽　E2294

▲洋房召租　茲有洋房一所坐落姚主教路內有花園汽車間浴室等設備俱全交通便利租金從廉有意者請向江西路二二八號金城銀行接洽　E2286

▲市房召頂　虹口北四川路菜市街轉角有市房一間生意興旺因店主另有他就願將全部生財召頂有意者請向本人接洽　E3382

▲小洋房召頂　坐落法租界交通路某處有小洋房一所全部裝修新式家具俱全租價便宜有意者請接洽

▲分租房屋　茲有新式樓面分租房金每月二十元自來水電燈俱全有意者請接洽

▲招尋房屋　欲租樓房一所不論租界華界須交通便利請投函說明　E2281

▲洋房召租　公共租界五福里汽車間全宅等設備完全交通便利如有意者請接洽　E2244

▲招買住宅　新造洋式樓房二百餘幢坐落法租界菜市街相近公館住宅最宜有意者請接洽　E3605

▲召租及產業出售　茲有洋房住宅廠屋地皮等或出租或出售有意者請向本公司接洽

▲教授國文數學　茲有某君願教授國文數學如有意者請接洽　E927

▲房地召租　餘慶路新建房屋一所虹口八號廠房出租有意者請接洽　E1542

▲召租　本行承接各種房地產出租有意者請向四川路三十號接洽　E2238

▲寬大洋房召租　英租界寬大洋房一所有新式設備電燈自來水俱全欲租者請向該處接洽　E2848

▲新屋召租　（小租不取）坐落靜安寺路新建百餘幢俱開間三層樓汽車間欲租者請向靜安寺路底接洽　E3870

▲房屋召租　寫字間兩間號房北京路大華樓欲租者請向公司接洽　E2260

搬場的開路先鋒！
妙在得心應手：
一電話　搬場車即到……快
一指揮　搬場夫即搬……熟
一轉念　搬場事即了……巧
上海搬場公司……獨能辦到

汽車廿輛　日夜出租
車租每小時四元　不取搬力分時算
接洽處　三洋涇浜口河南路大世界西首橋路十號　電話一六三三九四　一六八八七七

搬！

中國搬場公司
電話北四川路北八百虬江路十五口
接洽處　西部中勞合路大華汽車公司　東西藏路大華汽車公司（日夜出租）
特選最新式汽車二十八輛以備上海特別供給四坐元之取價及搬場用具各界來特別便利並另有四十名精壯大夫均已另加訓練

平安搬場汽車公司　永保平安　價廉吉利
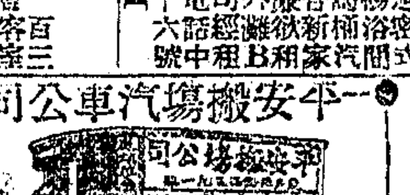
承辦搬場運貨送嫁妝
每小時車租四元　無蓬卡車每時三元半
電話中央九三五號　地址愛多亞路八一九號

民智公學校刊
同學路西威海衛路民智公學校刊第三期現已出版第五期亦已付印重要均有彩印大附圖片照片精美內容豐富本校刊不另分售郵寄每期一分外埠另加郵費一分
教育

◎嫁粧行李均代搬送　◎特設水泥鋼骨洋棧專備寄存木器另備卡車轉運貨物

葉理衡醫師　兒科專家理衡醫師前在廣東醫學院畢業手術精良經驗豐富專治小兒各種疑難雜症如有危急可隨時來院診治

▲上海中國瘋病醫院　專醫各種瘋病骨痛風濕四肢麻木等症一經診治無不立愈

▲專治瘋濕骨痛靈藥　秘製瘋濕骨痛靈藥每瓶一元二角

耳科專家　包治耳疔耳膿耳痛耳鳴耳聾等症診察時間上午九時至十二時址在英租界北京路

贈送痧藥水　本會驗方施送痧藥水救濟衆生
紹化慈善救濟會啓

醫藥

跳舞　每種五元　二小時包成

▲研究跳舞　茲有某女士精研歐美各種跳舞專授各界男女學生每日上午九時至下午五時學費每種五元

速記科　招生兩月畢業　本校利用暑假期間特聘Mr. W. T. Henry擔任速記科教授並設有各科暑期補習班　E2612

▲著名樂師教授音樂　茲有著名樂師專授鋼琴提琴等各種樂器聲樂有意者請函洽

西女士　增進君之讀音　糾正君之英語
英文教授　

▲注意　如本人無牙者請來本院看牙醫

預防及解決牙痛　仁德牙醫院　北四川路

蔡遜忱醫士　診所　吳興先施後滑水坊　電話中央2906

介紹德國醫學博士
柯立治　專醫花柳皮膚白濁病　庚B 1284

葉露病院　院址大南門內阜民路
本院內外科俱全

陳慕儀　診所北四川路十二號　電話北三七五二號

夏慎初醫師　專治性神經衰弱

名醫黃虛仁　專治男女大小內科

▲孫幼科醫生　診所北四川路

專醫花柳　醫學博士拋太寶得 Dr. Potapott M. P.　專醫花柳病皮膚病及一切婦女內病　▲地址……南京路A十二號二樓　▲時間……上午九時至下午五時

▲余子貞內外科醫士　上海廣慈醫院內科醫生　診所北四川路　E3853

巴黎年輕女子　專治按摩　E3861

醫學博士雷司克　專治內科神經尤精皮膚症　門診所　南京路念四號　電話中央二〇

專家李同善　瘟疫　診所法租界新橋路　E3881

鍾拱辰醫士專醫痢疾傷寒　門診午後一時至三時　診所北四川路

天津永春堂　包醫花柳梅毒全科　上海法租界西新橋

商業打字速記學校　暑期招生　中華職業學校

因宜打字職業校招暑期男女日夜生　本校男女兼收

欲得現成天下者鑒　全部材料一應出盤如有意是項營業者請函本廠面議

▲百星將映西地密爾導演名片　美國最著名導演家西地密爾所導演之片、最受各國觀影人士之推崇、去年出版之犧牲、亦爲英國十大名片之一、地密爾氏導演該片、別具心裁、與其他各片迥不相同、思想之深邃、佈局之精密、攝法之奇突、表情之純厚、亦非他片所可及、主演者係萬王之王主角大明星華納氏 H. B. Womev 故能演來恰到好處、聞該片不日將在百星大戲院屋頂花園開映云、

▲賈克哥根傑作今日在北京開映　童伶泰斗賈克哥根、素以表演苦兒著稱、其破帽褸衣、與卓別麟之大靴手杖同具功效、「雪下孤雛」(Boy of Flanders)爲賈克哥根傑作之一、並於片中化裝女孩、作婀娜之舞、其動人憐愛、實爲其他影片所不爲其中雪景一幕、狂風怒號、大雪紛飛觀之如處身隆冬、不復覺其爲酷暑之候也、大明星「梯但」、亦跌蕩其間、尤生色不少、該片在北京大戲院開映、祇有今明二天云、

▲「牢獄三結義」定期開映　「牢獄三結義」爲世界最著名大導演家英格蘭姆於「四騎士」後最偉大最名貴之傑作、曾打破紐約戲院影片開映期間最久之紀錄、曾一度開映於本埠卡爾登、茲者該片業定於本星期起、由素以開映鉅片著之北京大戲院開映、海上不乏聞名未獲快覩者、此絕好機會、又得一飽眼福云、

▲華劇攝影隊返滬　在中國電影界最肯努力之華劇公司、際茲驕陽逼人、仍赴外埠攝取外景、其奮鬥耐勞之精神、於斯可見一斑、現該公司攝影隊、已由蘇返滬、前後共攝竣「猛虎劫美記」「航空大俠」二大名片外景、該兩片俱爲冒險傑作、如「猛虎劫美記」中火燒韓家村、以及「航空大俠」馬上戰、水中打、懸崖格鬥等種種武術表演、殊點驚心動魄、得未曾有云、

▲同聲樂開游藝會表演粵劇　同聲樂爲滬上著名之體育會、教授南北拳術、提倡尚武精神、成立以來、成績昭著、邇日該會會務、日仍發達、原址不敷應用、茲爲擴充會所籌募基金起見、爰訂於舊曆六月中旬、舉行游藝大會、除表演國技獅舞新劇外、其中最出色當行者、厥惟國恥大悲劇「濟南痛史」、共十六幕、有唱有做、節目(一)軍閥竊國、(二)引狼入室、(三)逼易國徽、(四)寧死勿辱、(五)強令稱臣、(六)慘遭屠戮、(七)聞耗回國、(八)變相投効、(九)乘機行刺、(十)事洩藥市、(十一)博浪一槌、(十二)殺身成仁、全劇以一對留學生回國復仇爲經、以濟南慘案中之一頁爲緯、分幕經濟而精緻、編排深刻而顯露、令人觀之、觸目警心、聞此劇爲名評劇家光磊室主(嚴月池君)所編纂、撰出與導演、飾劇中倭軍司令一角云、

▲月明公司遷移後拍攝外景之新聲　月明影片公司製片部、自遷至黃陸路以來、頗形發達、惟該地偏處極北、與營業部攝影場均相距甚遙、茲聞該公司已遷閘北寶通路順泰里二弄十五號、其新址爲三層樓房兩幢、屋宇宏敞、規模闊大、既與各部聯貫一氣、營業并大爲擴充、導演任彭年、不日即率領大批男女武術演員往浙杭拍攝外景云、

▲新人與卜萬蒼合作　卜萬蒼君、自脫離明星創辦星光、因種種關係、未能有所發展、現受新人公司之聘、担任協理兼導演之職、聞其導演之第一劇、爲一武俠偵探巨片「小偵探」、主演者係小明星任潮軍云、

▲孔雀東華戲院今日開映名導演家西席地米爾傑作糖宮艷舞、原名金床、是唯一導演大家西席地米爾的作品、更是他費盡了心血所製成的、所以這部片子是他十誡後、萬王之王以前的唯一傑作、裏面寫的很深刻、

▲大心靈學家披文氏到滬　世界著名靈學家披文氏、研究心靈學、歷有年所、以故凡天眼通順風耳及其他等術、靡不湛深、誠現世界中學識最富之心靈學者、現倦游南洋來滬、小作勾留、聞在滬將一獻其術云、

▲開元導演陸麗曬游歷歐美記　開元影片公司導演陸麗曬、數年前曾在英京戲院表演歌舞劇、頗受彼邦人士贊許、今已黎某大戲院、森名聘請前往表演、陸於三月十八日離滬、路過意大利時、該國戲劇界士女開會歡迎、並由陸君表演自編之 "Venice of Fareast" 中之一幕、頗受歡迎、並特贈帝國獎牌一方、同時舉行舞會、五月二十九日抵巴黎、即登臺演劇、極受贊許、聞又得獎牌多面、陸此次同行者、帶有副導演譚君、聞表演一星期後、即赴歐洲各國考察電影事業、約六月間即取道美洲回國云、

▲新新社昨開執委員　由萬籟天王泊生等所組織之新新社、刻開內部事務進行不懈、昨開執委會、議決案有多項、(一)通過新社員陸魯范錢石諸女士及湯吳二君、(二)戲劇電影研究社報名不合格者、分別函覆、(三)正式通過社章、(四)趕急籌備第一次公演、並聞該社爲協進戲劇起見、凡各學校各團體有需求劇本及導演者、均願義務協助云、

▲梨花少女團明日在恩派亞獻藝　恩派亞大戲院、定明日起開映民新影片公司最近出品之木蘭從軍、同時特請梨花少女團日夜表演歌舞、節目爲木蘭詞・春朝曲・蝶戀花・落花流水・覺悟・失偶之痛苦・寒衣曲・麼喲等、木蘭從軍爲李旦旦女士主演、攝製在去冬徐州一帶、內有荒漠及雪野數幕、與小說中所描寫之軍事生活情節吻合、頗足快目云、

◉天氣報告　徐家匯天文臺昨日下午四時三十分氣象預報云、天氣晴熱、揚子流域有雷電、此間海濱有南風、其餘各處風無定向、太平洋上颶風頗已折向東北行、但呂宋之東仍有低壓區域、又昨日下午三時二十四小時內本埠氣溫最高九七・〇、最低七七・九、去年同日最高九三・〇、最低七六・四、

大中華唱片公司
又出新片
◉滑稽團 張治兒 蓮花落 剪頭髮
易方朔 鄭元和 竊紹空城計
◉揚州調 尹老巴 王瞎子算命 洋煙自嘆
陸長山 雙種麥 泗洲調
E庚2298

大世界屋頂花園
老靶子路福生路口 電話四一二五二
今日下午三時五時半九時一刻開映
世界空前大戰愛情鉅片
戰海情波
"When Fleet Meets Fleet"
價目 樓下劇場 正樓小洋四角 樓廳小洋八角 屋頂花園 普通小洋六角 包廂大洋一元 九時在屋頂一刻開映

MAJESTIC
大華露天影戲園
靜安寺路戈登路口今晚九時一刻開映
(如遇天雨當在夏令配克影戲院演映)
大笑劇
弄假成真
"STOP THAT MAN"
夏季之夜借二三知心之友在明星燦爛之下綠草馨芳之中輕風徐來坐以觀影遊目騁懷此爲上海獨一無二之場所且戲後得憑戲票加入大華飯店義大利露天跳舞場跳舞不另取資敬請特別注意
夜戲券價 一元 一元五角

Embassy
夏令配克影戲院
靜安寺路卡德路口 今日下午五時半開映
(夜戲(弄假成真)九時一刻在大華露天影戲院開映)
她的情種
Colleen Moore in "HER WILD OAT"
日戲券價 七角 一元二角

APOLLO
愛普廬影戲院
北四川路海甯路北 今午五時半今夜九時一刻開映
兩大巨片一次映完
好男兒 霍爆生伯極主演 Hoot Gibson in "HEYIHYE! COWBOY!"
香車緣 鄧南主演 Reginald Denny in "FAST AND FURIOUS"
夏季減價 (日)樓下小洋六角 樓上一元 (夜)樓下小洋八角 樓上一元二角 (小孩及學生制服者收半價)

露天 ORIENT
孔雀東華戲院
法租界霞飛路四百八十六號 今午五時半今夜九時一刻開映
大導演家西席地米爾傑作
糖宮艷舞
"The Golden Bed"
CECIL B. DE MILLE'S PRODUCTION
價目仍舊 (日)樓下四角 六角 (夜)樓上八角 屋頂一元二角 小孩半價

廣舞台聘請省港馳名全女班
妙羅天
由綏陽船來申擇吉開演
開設虹口北四川路虬江路口電話閘北二百六十五號

林記更新舞台
預告
新編劍俠偵探綵景名劇
就是你
先此露佈 不日開演

閘北林記更新舞臺男女合演
六月初一夜戲初次開演應時名劇
白蛇頭本傳
簡單說明
吐仙指送收採游驚遇借提花贈回議兒問領審踏訊送投還報求釋留遇復辭寶開暗端現盜仙賜
遺跡迷嫁青基湖艷美舟傘親燭銀家捉銀供捉帶勘配別驛丐借援保許青會聚符店符陽形草闘草

三馬路榮記大舞臺男女合演 禮聘優等藝員 准演連台好戲
小達子李桂春 坤角孟麗君 坤角白牡丹 林樹森
初一夜准演新排大宋歷史連台新戲
五本鎮國高廷贊

衛生
莫尚電灶 烹調食物
並無雜質 易於消化
工部局電氣處
樣子間 南京路廿六號
辦事處 福州路十七號
電話 中央 六六二〇一號

老靶子路福生路口
百星大戲院新闢
屋頂花園
今日七時開幕
本院在屋頂花園專供各界夏令納涼之用有音樂亭名人雅集有冷香閣風雅幽靜羅列名花異卉遍備冷飲熱點際此炎夏盛暑之夜借二三知心登高納涼促膝談心清風徐來俗慮俱消誠避暑之勝地亦消遣之良法各界士女曷興乎來
各種特色冷飲定價特別低廉
E庚2302
乘涼遊覽概不取資地位不廣略加限制每人預購冰券二角電梯上下非常便利

請購克羅物牌牛油
最富滋養料
BUY CLOVER BUTTER
上海機器冰廠 南京路念四號
各大京貨號及先施永安新新公司等均有出售

法界嵩山路巡捕房對面 門診二元 出診六元 時間下午一點至五點
萬福醫院 女醫徐慧春專治
婦女子宮病花柳症
婦女子宮疾病・初時毎不經意・或流於告人成因・術半訊・致身不・治・貽箭終生○・育麟離期・社命・損促・方令觀命・・尤頑審美濕念・・荷赤白淋更・・自覺不雅・女增・人獸・木院・醫・徐懸春主任年研・究子宮科有治・備有各國專門子・宮器械・專女治・療・老少婦疼・子宮寒冷・瘀痛・出血・設爛種瘀・瘀瘤・各水內・外炎症・經漏不・調・停閉崩多・錯期不準・怕流・不止・有・孕孕・赤・帶孕・行・經腹白・下中血・塊・痛產腹孕・乾血流病乏以及・橫痃痧指・楊梅・白下・・切毒・症・濁新一治瘀・包治用根法
電話中央四四一

胃病仙丹
此散能治各種肝胃氣痛用上等名貴藥料製成凡患肝胃氣痛各症無論遂年病疾初起新病無不數到病除服後定能永發斷根如患胃氣病者請購服每瓶大洋五角
(代售處)上海漢口路申報館廣告處 抱經堂啟

北四川路橫浜橋北 公共汽車直達本院
明星大戲院
本院聘請新劇名家鐘美玉陸肅梧俞樵翁男女合演不日登台先行露佈

新閘橋北
新開大戲院
閘北大戲院原址
陰曆六月初二日夜開映
價目(日戲)二點半 樓下小洋二角 (夜戲)七點九點三次 樓上小洋四角
衛生學科名片 醫驗人體 萬衆歡迎最近新版
特請女子歌舞團登台歌舞新劇 軍警半價

東武昌路四號
武昌大戲院
電話北七五九九號
空前偵探機關長片
紅圈黨
第五集至第八集
"RED CIRCLE" EPS. 5/8
時間 三點 七點 九點半 價目 樓下二角 樓上四角
幼童減半 日夜一律

南京路拋球場西首
茂利德鐘表總行
夏季大減價一月
(由夏曆五月二十起)
既打折扣再贈摺扇
德國小號天文鐘 每只大洋九元
如此良機千載難逢
白鋼騎馬四號十年真夾金雙騎馬美其犀把表
明表 每售洋十五元
六號長腰式14K金雙騎馬手表每只售洋十八元 八號十年真夾金女式手表每只售洋十二元
每只六元
注意 E庚2291
凡購貨滿洋五元者即得最精美之摺扇一把除上列各貨外其除各種掛鐘座鐘手表像表一列照碼七五折售批發格外從廉
本行備有專門技師修理各種鐘表如蒙光顧價格特別公道

大舞台 記榮　男女合演　六月初一夜　准演文武拿手好戲

（價目注意）月樓包廂一元一特別包廂官廳八角　頭等正廳六角　二等正廳四角　三層樓包廂三角

殷春虎　張彥芝　張竹軒　沈艷芳　李瑞亭　張桂芬　林樹森　孟麗君　李桂春（即小桂春子）　白牡丹　白鳳英　袁小樓　小桂元　張少泉　陳嘉麟　孫慶芬　梅春奎

五本奇女鎖夢國驚高出廷世贊

上海舞台　電話中央五五六〇

暫停歇夏　準七月初重行開幕

丹桂第一台　男女合演　六月初一夜戲　電話中央一七四八

（價目注意）樓官廳一元　包廂正廳五角　三層包廂三等座客三角　二百九十

陳鴻奎　小孟七　杜雲卿　劉文美　安舒元　劉筱衡　蓋玉廷　小三麻子　雪明玉　孟鴻茂　李君玉

七時半坐場　新排頭本破天荒　開天闢地　特別之機關佈景　新穎聯彈　佳劇壓中　幸請早降臨

法界共舞台　男女合演　六月初一夜戲　電話中央三五百十七號

（價目注意）月樓八角　特包六角　頭包四角　官廳八角　特廳六角　頭廳三角　二廳二角　三層二角

王榮森　翟春祥　翟振聲　筱寶廷　陸樹田　粉菊花　夏蔭培　碧琴芳　夏月潤　龍幼雲　霖笑棠　畢春芳　鐘鳳林　薛銀麟

全部（頭二三四）白蛇（五六七八）傳　連台雷峰塔　一準演完

天蟾舞台　男女合演　六月初一夜戲　電話中央一二三七號

（價目注意）官廳一元二角　包廂正廳八角　頭等四角　三層花樓三角　二百七十　特等二角　一百八十

馬義卿　葛華芳　琴秋歲　高百官　劉奎漢臣　劉漢臣　麒麟童　小楊月樓　王芸芳　潘雪艷　董志揚　彭春珊　劉桐軒　楊菊笙

新排五本龍鳳帕　今夜演六本龍鳳帕

更新舞台　男女合演　六月初一夜戲　電話北〇四〇二號

（價目注意）特別包廂正廳四角　頭等包廂正廳三角　二等二角　三等一角

蔡桂卿　劉鳳卿　張瑞四　張亭徐　劉韻跑　張樓鳳　張瑞亭　筱喜樓　劉韻紅　筱香紅　筱月紅　筱紅影　王冠卿　陳佩雲　邱治奎　韓鳳

李陵碑（見出）　杰村策城（劇改良本）　頭本八本時　白蛇傳（機關神妙 文武並重 連台好戲）

奧飛姆戲院　男女合演　京戲　六月初一日夜戲目

（價目注意）正廳二角　花廳三角　樓廳二角　月樓三角　花樓四角　日夜一律　概收大洋

吳俊亭　雪梅艷　周梅芳　王雲樓　曹韻霞　蔣銳梅　曹韻霞　雪梅芳　王芳友　曹霞奎　雪韻俊　朱奎　部俊卿

獅子樓　鴛鴦龍　胡　火燒綿山　八義圖　大溪皇莊　全部烈女報夫仇

大世界共和廳大京班　初一日夜戲目

陳菊芳　李玉蘭　邱德成　金碧艷　小桂元　小串童　慧敏　坤泉　客　朱　郭　小李玉峯　景奎　張春芳　湯桂秋　郭艷泉　曹坤芬　李蓮天　女叫　張善　瑤陳　卿甫

彩　遺　斬　文　四　探　汾　盗　送　演　八　戰　梅　落　亭碑御

大世界崑劇場新樂府崑劇　六月初一日夜戲目

（日戲）馬傳菁　花婆　顧傳瀾　姚傳湄　王傳蕖　施傳鎭　方傳芸　邵傳鏞　倪傳鉞　尋親記　姚傳薌　王傳淞　說親回話

（夜戲）史傳瑜　盤夫　沈傳錕　敗貪判　張傳芳　周傳瑛　笑笑笑　鄭傳鑑　邵傳鏞　顧傳玠　朱傳茗　王傳淞　周傳滄　獻西施

大世界尚樂劇社　教聘最高尚新劇家　六月初一日夜戲目

王雲霞　王劍心　蕭正中　胡君安　久負盛名色藝雙絕全材名旦　王美玉　汪優游　新劇先進唯一能派劇界泰斗　王雪艷　王元琴　張愛能　張懷玉

（日戲）大俠復仇記　（夜戲）多情的歌舞女

大世界共和台魔術新劇　六月初一日夜戲目

科天影

愛美魔術新劇

全體男女演員三十餘人一齊登台

（日戲）匪窟英雄　（夜戲）無頭大盜

大世界共和樓全福壽徽班戲　六月初一日夜戲目

楊恩生　李書　陸湧　尤福　秦　馬　王　顧　曹　陳　賈玉　陳榮　耿雅　楊桂　李二

洪長明潮生振良玉峰錫茂長林玉龍貴福儔喜喜

（日戲）甘露寺　血手印　空城計　打桃園　（夜戲）打龍袍　潞安州　破洪州　戰洛陽

大世界共和閣天韻集南方歌劇　六月初一日夜戲目

吳維新　張志鰲　鄭森和　褚雲飛　曹儒君　陳韻秋　陳偉良　張艷　沈衡　顧偉　洪儂慶　朱霞陵　史雲淵　潘雲安　王延鶴　金鑑麗　楊雪妃　雲玉賚

（日戲）昭（報仇中箭）君和（中計自刎）番　（夜戲）玉（破獄計案）連（重逢團圓）環

大世界共和閣鴻福堂紹興文戲　六月初一日夜戲目

得香銀　俞張福　王存雲　駱配雲　張雪玉　王　李桂　謝芝雲　趙芝　葉泉　李芳　姚世　金泉　過　得

貴花言紅龍林喜芳梅永春芳雲鳳和煥松江德富

（日戲）葵花配　（夜戲）九本華麗緣

神仙世界女子京戲　六月初一日夜戲目

門票每位大洋一角　內場一律招待女子　各場參觀不取另資

金蘭英　石雪來　趙月芳　陸雪君　石曼艷　石梅岩　陳叔鳳卿　金蘭英（日戲）　趙雪芳　楊玉樓　陳鳳卿　金永春　陸曼打　石君上　賽梅艷　石呂布　石叔岩　金鑫培

仕林祭塔　放兒　蛟妹　過后　兵堂　上母　麥子　扮　林　造　竹中　反　藏　合　六人　堂樓　詳夢　托兆　碰碑　拾通　周親　碧綠　宏　（夜戲）陸任　壞

神仙世界男女新劇社　門票每位大洋一角　內場招待

（日戲）雌老虎　（夜戲）全本劉香女

神仙世界男女新劇社　門票每位大洋一角　內場招待　一律女子各場參觀不另取資

新排本埠最近實事哀艷唯一悲劇

悍姑惡夫

特告　在還兩個月當中，女同胞貞不幸極了，為了不能還志，投水自然的，竟然會有三個，第一馬振華，第二奇女子余美顏，都是斷勸社會，選有第三個就是吳和罪女士，她投江的原因，是為了悍姑惡夫的虐待，事實比馬振華遇要悲慘，命運校余美顏尤其苦猜，古人云，紅顏游命可又云，多才天思，文憐像吳女士還樣的以舉才貌，竟然應了現上的兩旬誥，況且下在處於青天白日旋制，竟其不能打被事因家庭的種種壓迫，，而犧牲自已的性命應咳！我們女同胞，！該替她同斐一哭啊新本社編排社會賞事社劇，向來認貞，像，小拴子，烈女殺夫劇馬振華，余美顏等歡，很受各界熱烈的事迎，吳女士的一椿本，更不能不編成劇慘，表演其自盡的悲服，現已趕配貞景和絕飾，描蕊得盡盡絕即，一俟排練純熱，，日開演，先此預佈，

小世界乾坤大劇場　六月初一日夜戲目

每位小洋二角　內場招待一律女子各場不另取資

（日戲）張奎官　苗鳳林　于筱霞　張月紅　王勳臣　單德元　陳滿堂　馬三元　蔡寶山　黑風帕　盜仙草　二本虹霓關　連環套　（夜戲）朱震芳　馬三元　于筱金　王霞七　陳勳堂　單臣德　蔡滿元　寶山子　珠簾寨　戰馬超　南陽關　玉奴尾燈塔

小世界愛華社新劇　六月初一日夜戲目

每位小洋二角　內場招待一律女子各場不另取資

（日戲）後本孽鏡冤　（夜戲）禮拜堂婚變

小世界越劇　六月初一日夜戲目

每位小洋二角　一律招待女子各場參觀不另取資

（日戲）張忠德　倪竺生　黃雲仙　趙永笙　紫金相　童正初　金雪芳　謝碧雲　頭本玉連環　（夜戲）應榮芳　張小巧　周伯林　金梅榮　俞傳海　三本雙陽救狄

小世界影戲場　日夜戲目

每位小洋二角　內場一律招待　女子各場參觀不另取資

大中國影片公司出品

姜子牙　火燒琵琶精

時間：劇場　五點至七點半　新露天　八點半至九點十一刻至十一點四十分

先施樂園大京班　六月初一日夜戲目

（日戲）二本朱洪武　（夜戲）十二本狸貓換太子

先施樂園優美班　六月初一日夜戲目

（日戲）筱鳳處　張侯勝　金玉奎　蘇雪芳　桂雪芳　吳翠艷　張雲儂　朱笑俠　花紅義　空城計　虹霓關　嫦娥　佳期　拷紅　戰　新　花蝴蝶　文昭關　遺翠花　（夜戲）筱鳳處　張美芳　金玉英　花紅義　張曉俠　吳翠笑　朱笑儂　佳雲峰　侯勝　金玉山　三劈刀　雲崑艷俠　游龍戲鳳　嘉興府　玉堂春

先施樂園舉行夏季大贈品

本園由五月初十日起舉行夏季大贈品，仍售二角，大洋券入場券另有普通獎，門獎入場開獎，除當小送張時得外大券必特獎，逢十獎送；會券難得贈品，勿錯過機會；君請早；試諸幸逢有

樂園部啓

新新花園鐘社乾坤新劇

五月初十日起雙龍大會賭品人人有賭

薛瘦梅　李曼麗　董天心　張大公　林雍容　夏　天　人胡化魂　張彩霞　張鐸聲　李君直　劉一飛　蔣呆兒

（日戲）色迷偉人　（夜戲）新青年

新新花園　門票二角　不另取資

五月初十日起雙龍大會賭品人人有賭

新聲劇場大京班　全班合演　曹操逼宮

張治兒　精神團　易方朔　（日戲）代理姑爺　（夜戲）媒灼公司

先施樂園易社乾坤新劇戲目

楊青史　筱美玉　秦劍我　張永聲　姚冷鷗　邵彩娥　（王寅）湯桂枝　虞國楨　馬文俊　莊虹君　康霞影　孟血兒　陳夢霞

（日）邱麗玉　（夜）百花台

新市場　虹口州小場　梧路菜南　優待長券一張　暫停原價

門票每位售洋一角　日小售洋一角　夜大一

四明文戲　倪杏生　張美云　筱天紅　倪月娥　徐秀玉　筱金玉　周定康　倪素云　筱木匠　（日）三錢一日　（夜）九十本雙蘭英　六月初一日

揚州大班　潘喜雲　崔東昇　潘月山　崔少華　王秀清　胡玉海　陳紅桃　陳紅杏　丁得冷　（日）一二本羅帕記　（夜）三國志　六月初一日

改良申曲　施春軒　沈翠花　夏林亭　施福韶　施文付　胡春峨　胡國珍　沈錦文　張冬生　（日）色鬼貞　（夜）九十本落金扇　六月初一日

永安天韻樓柳社新劇

羅因慧　季梅君　趙文聲　王惠君　張維四　章擁翠　王少白　吳愛珠　尹曉霞　張顛顛　丁大鵬

（日戲）頭本雙珠鳳　江三小姐　（夜戲）頭本舞女美姑娘

永安公司天韻樓天露影戲

開映友聯影片公司古裝名片

十三妹

天蟾舞台初一夜初次開演歷史新劇

五本　六本

龍鳳帕

法租界共舞台男女合演

禮聘王瑤卿得意門生上選青衣花衫

戴南芳

禮聘文武兼長唱做俱佳南北獨一全材老生

白玉崑

現已到申休養數天即日登台此先公佈

禮聘譚派的嫡派正工譚派鬚生

夏蔭培

初一夜頭二三四五六七八本全部白蛇傳雷峰塔

丹桂第一台男女合演禮聘優等藝員准演拿手傑作好戲

小孟七　杜（坤角）雲卿　劉文美　安舒元　劉筱衡　蓋玉廷　小麻三子　雪（坤角）明玉　孟鴻茂

（初一夜初次啓演新排新劇頭本開天闢地）

丹桂第一台特煩劉君筱衡孟君春帆與名著編劇專家合排太古歷史已久馳名特別機關浩大彩景奇異情節新穎聯彈宗旨正大新劇

頭本　開天闢地

准初一夜　初次起演

第一幕佈景價值鉅大八百餘金　准七點半務登場　請各界從早光臨為幸

閘北大戲院
新閘橋北 蒙古路口

上海影片公司出品
神怪奇情偉大名片
盤絲洞
西遊記之一
譚杜宇導演 日夜三次
殷明珠主演
價目 樓上大洋三角 樓下二角
時間 第一次二點半 第二次七點 第三次九點
正廳優待券每本十張洋一元 樓廳每本十三張 均七折

城南通俗影戲院
大東門南 小南門北 每隔三天換片一次
今天日夜開演
國民革命偉大巨片
蔣介石北伐記
初四日起開演 馬振華
日戲三時半起 夜戲七時九時起
價目 包廂大洋一元 優等正廳小洋四角 頭等正廳小洋二角 幼童減半收費

翔舞大戲院
虹口兆豐路底天寶路中即翔舞台原址
大中華百合影片公司出品
環球第一古裝國產鉅片
美人計
三國志孫夫人還荊州之一
數十偉大明星合演
夏曆六月初一起開映三天
價目 樓上一角五分 樓下一角
開映時刻 第一次二點半 第二次七點 第三次九點

新愛倫大戲院
院址虹口海寧路中 電話北四〇二五號
七月十六號起映二天
科學機關尚武偵探長片
鐵手
第十七至念集 大團圓
每幕有中文說明
寶光箱 星期三續映 大團圓
時間 日戲三時 夜戲七時 九時
價目 樓下小洋二角 樓上小洋三角 日夜同價 幼童減半

中山大戲院
卡子橋下 格州路口
星期四起映 五鼠鬧東京
明星影片公司出品
警世俠義武術巨片
火燒紅蓮寺
張石川導演
主演 譚志遠 鄭小秋 鄭超凡
時間 日三時至五時 夜七時至九時 九時至十一時
包廂小洋五角 樓廳小洋三角 正廳小洋二角

北京大戲院
北京路貴州路口 電話中央七四〇一
星期日一·二·三開映；日戲三時 五時半 夜戲九時一刻
賈克哥根名貴傑作
雪下孤雛

童伶泰斗賈克哥根。在這片中。飾着最合他個性的苦兒。那令人憐愛的表演。引起我們深切的同情。他又穿了女孩子的服裝。作妙蹈。他在片中兒是最得欽。最後一幕狂風等景。使我們再亦不記得還是天哩。

價目 日戲 正廳小洋三角 樓廳小洋六角 花樓小洋九角；夜戲 正廳小洋四角 樓廳小洋八角 花樓大洋一元

光陸大戲院
博物院路廿一號 電話賣票間一九二〇八 定位間一九二〇九
午後三時 五時半 九時一刻開映
双叔孩奇緣
蔣麗瑪遜麥考爾麻克利格合演傑作
劇述一女郎窮途無計誤適匪徒身被縲絏車中遇險因禍得福與富家子成為夫婦片中有火車被焚汽車墜禍諸奇觀劇情亦極新穎可奇
注意 本院冷氣舒適空氣新鮮為避上夏令唯一之電影院
加映樂府名片

卡爾登影戲院
時間 下午三時 五時半 九時一刻
電影明星李却迪司與伊斯武雷爾士東合演
大學校足球運動及生活史的浪漫劇
足球猛將
"THE QUARTERBACK"
WITH
Richard Dix and Esther Ralston

美國人，素來注重足球。大學校一有比賽，就無論什麼人都要一睹爲快，而大學校的學生對於新來的一年級生，無論如何總要加以玩弄，以爲笑樂。這齣影戲就是根據美國人這兩點特性來鋪張地描寫，並歸結到一段很凄艷的愛情，但覺得它又風流，又細膩，又好笑，又刺戟。的是一齣學校學生運動及生活的浪漫名劇。還要告訴諸君的：主角李却迪司爲主演這齣影戲吃了不少苦頭，所以益發使這齣影戲有價值。

上海大戲院
北四川路老靶子路北 電話北三四二一
開映：日戲三時 五時半 夜戲九時一刻
西班牙近代小說家伊本納滋名著
著名導演家殷格蘭姆導演
兩電影名角安東尼奧摩連諾及
愛麗絲泰來女士之得意傑作
我們的海
我以爲凡是崇拜異情調的中國人，總該認識西班牙近代小說家伊本納滋氏。我們現在所映的名片「我們的海」，便是伊本納滋的代表作。美國米曲羅高爾溫梅雅MGM公司把這本名著，一點不失原來的和諧地譯在銀幕上頭：寫劇中人在地中海的歷史和歐戰時的關係啦，又怎樣地生離，又怎樣地死別啦，寫來十二分危險，十二分刺戟，十二分羅曼斯，也十二分哀艷。觀衆諸君很有分看。
"The Mare Nostrum"
預告
第一哀艷，浪漫及倫理劇
琵琶本涅德女士
及郎諾科爾曼兩名角合演
母之心
（即胭脂淚）
"Stella Dallas"
with
Ronald Colman and Belle Bennett
價目 日戲 樓下一律小洋四角 樓上小洋六角；夜戲 樓下一律小洋六角 樓上大洋一元；入洋一元 一元半

大世界尚樂新劇社
新排哀情警世名劇
天涯一孤女
情節顯明緊鬧可稱社會寫真苦處令人憐哀處令人哭排演精熟不日開演

大世界露天影戲場
今日開映
上海明新影片公司第三次名貴出品
著名諷刺社會名劇
新舊劇家歐陽予倩編劇兼導演
三年以後
全部十大本
共和廳屋頂添設影戲加映名貴新片時間照舊

新中央戲院
院址在北四川路海寧路口 電話北二一三二號
（日戲）三時起 五時半 （夜戲）九時起 今天共映三次
（日戲）正廳三角 樓廳四角 包廂六角
（夜戲）正廳四角 樓廳五角 包廂八角
概作小洋 幼童減半
注意 本院茲為便利觀客計特發行一種優待券每本十張售洋二元此券除包廂外樓廳正廳隨意入座有效期限至陽曆年底

滑稽大王 羅克 得意傑作
平等的閣少
即天人同慶又名天曉得中有華文說明

卡德影戲院
院址在卡德路 電話西八七八二號
（日戲）三點鐘起 （夜戲）七點鐘起 九點起 今天三次
樓下二角 三角 樓上四角 幼童減半 概作小洋
大中華百合影片公司最近出品名貴偉大宮闈艷情藝術動人影片
清宮秘史
王次龍導演
王元龍 周文珠 主演

虹口榮華戲場
新記 塘山路口
座價每位大洋一角
紹興戲 吳宗 張功奎 李陶芳 陳桂芳 劉菊花 徐鴻生 高金仙 費香金 支芝金
日戲 七美圖二本 夜戲 香蝴蝶
四明班 蔣少連 筱桂英 王蘭芳 筱金花 張月英 應雲發 王少全 筱桂芬 朱新泉
日戲 雙落髮 賣豆腐 夜戲 秋香送茶 大捉五通

共和影戲院
西門外方浜橋
星期二星期四星期日皆換片
今天日夜開映
神怪滑稽巨片
墓門活鬼
八本
時刻 日戲二點半起 夜戲七點九點半起
價目 包廂每位半元 背廂每位大洋三角 月樓每位大洋二角 正廳每位小洋一角 幼童減半收費

奧迪安大戲院
今天日夜開映二次
三義盜

著名俠義愛情佳片
四大明星合演傑作
俠義偵探滑稽愛情警世本片而兼有之
日戲 下午三時 五時半 價目 ▲樓下▼ 四角 六角（兩種） ▲樓上▼ 八角 一元
夜戲 九時一刻開映 價目 ▲樓下▼ 六角 八角（兩種） ▲樓上▼ 一元 一元五角

中央大戲院
寧波路大南路口 電話中央三二五五
（日戲）三點起 五點半起 （夜戲）九點一刻起 共三次
日戲 正廳四角 樓廳五角 包廂八角
夜戲 正廳五角 樓廳六角 包廂九角 幼童減半 概收小洋
注意 本院為優待觀客起見特發行優待券每本十張售洋二元樓廳通用至陽曆年底止
暨南影片公司驚人武術愛情巨片
嘉興八美圖
夜場特請電影明星
翟綺綺女士登台表演
藝術派香艷獨幕劇
楊貴妃出浴
並請主角趙詠霓君獻藝
驚人技術
千斤巨石壓在身上當場擊碎
敝公司特請韓金章君李飛君比賽蒙各界來賓歡迎不料昨晚李被韓擊傷不能登台俟其全愈繼續比賽請各界士女原諒

恩派亞大戲院
法租界八仙橋西 電話中央七〇六二
時間 （跳舞）五時 十時一刻 （影戲）三時 五時半 九時一刻
「價目」 二角 三角 四角 六角 日夜一律
費小洋兩角可觀下列各種游藝
本院自加演六國美女跳舞以來蒙客極為擁擠今日特換新片蓮花洞並另請巴黎歌舞班表演各種蕩人心魂之裸體舞及人體美之模特兒節目與前演者不同成績較前更爲可觀又有蔣馮閻李四總司令赴平祭靈及中國樂華足球大比賽影片花樣繁多價目仍舊不動預料看客當格外擁擠幸各早臨爲要
天一公司出品 邵醉翁導演 陳玉梅主演 蓮花洞
最新北平新聞 蔣馮閻李四總司令祭靈
上海足球新聞 樂華足球大隊比賽
跳舞 另請巴黎歌舞班表演艷香模特兒蕩魂裸體等舞

萬國大戲院
院址虹口大口口 電話北四九八五號
（日戲）三點鐘起 （夜戲）七點鐘起 九點鐘起 今日三次
樓下小洋二角 樓上小洋三角 日夜一律 幼童減半
民新影片公司最近出品偉大古裝歷史鉅片
木蘭從軍 前部
李旦旦主 林楚楚演

中華大戲院
三洋涇橋吉祥街 電話中央九一一六
時刻 日戲三時起 夜戲七時起 九時起
價目 日戲二角 三角 五角 夜戲二角 四角 六角
民新影片公司最近出品偉大古裝歷史鉅片
木蘭從軍 後部
李旦旦主 林楚楚演

世界大戲院
閘北寶興路
星期一映出 三脚陽淞去
（日戲）二點半 （夜戲）六點 八點半 三次
價目 正廳二角 樓廳三角 包廂五角 日夜一律
◁注意▷ 本院為優待觀客起見發行全年通用優待券每本七張售大洋一元樓正廳隨意入座
新人影片公司最近名貴出品哀情巨片
金縷恨
陳壽蔭導演
王元龍 毛劍佩 主演
日夜加演盛泳卿夫人出殯新聞影片

月宮大戲院
北四川路老靶子路 電話北一〇四四號
今天日夜開映
武俠愛情最新巨片
俠義英雄
大明星范朋克主演
重金加聘著名法意女歌舞團日夜登台表演
香艷舞蹈
本院地位適究自建屋頂戲場既風涼又清潔前門則有雅梯上落可省跌勝後門梯關而半安步亦堪舒適當此炎天正宜納涼解寂誠不可多得之勝地也今爲優待顧客起見特於今天起垂金租映范朋克新傑作俠雙英雄巨片並加聘世界馳名意法女歌舞國表演各種新奇裸體跳舞等節目繁多與本埠各戲院所演全不相同各界欲廣見聞者祈早購票爲荷
注意 時間 日三時起 夜八時起 祇演兩次 價目 頭二等一律小洋四角 幼童減半